

INTRODUCERE

Conceptul de **Dezvoltare durabilă** desemnează totalitatea formelor și metodelor de dezvoltare socio-economică care se axează în primul rând pe asigurarea unui echilibru între aspectele sociale, economice și ecologice și elementele capitalului natural. **Dezvoltarea durabilă** – DD – conceptul de dezvoltare economico-socială recomandat tuturor țărilor de către ONU, prin care se caută armonizarea a trei componente fundamentale: Resursele umane, Creșterea economică, Echitatea între generații. **Dezvoltarea durabilă**, este un concept de evoluție a societății care permite folosirea pe termen lung a mediului astfel ca, dezvoltarea socio-economică să rămână posibilă concomitent cu menținerea calității mediului la un nivel acceptabil..

În România, au fost elaborate Strategii de Dezvoltare Durabilă pentru perioada 2007-2013, la nivel național, regional, județean și local. Anul 2013, impune elaborarea noilor Strategii de Dezvoltare Durabilă, pentru perioada programatică 2013-2020, care au în vedere schimbările generate de statulul României de țară membră a Uniunii Europene precum și de efectele crizei economice mondiale, asupra situației europene, naționale, regionale, județene și locale.

În contextul realităților economico-sociale și politice actuale (criza economică, continuarea procesului de descentralizare, posibilitatea atragerii de fonduri europene ș.a.) prezentul document se constituie în instrument de lucru pentru organizarea activităților, prioritizarea investițiilor și gestionarea eficientă a resurselor necesare, instrument care să fundamenteze dezvoltarea, promovarea și implementarea unor proiecte ce vor contribui la progresul general al comunei. Punerea în aplicare a acțiunilor conținute în Strategie, va permite Autorității Publice Locale a comunei Parava , județul Bacău pe termen scurt și mediu, să îmbunătățească calitatea vieții locuitorilor, în contextul unei dezvoltări armonioase a localității, obținute prin aplicarea soluțiilor potrivite, documentul constituindu-se în bază de informații în argumentarea elaborării și aplicării de cereri de finanțare, pentru liniile deschise prin Programele Structurale și de Coeziune dar și prin oricare alte surse de finanțare active în România.

Existența unei strategii de dezvoltare locală, ca instrument de management utilizat pentru a aborda problemele și oportunitățile cu care se confruntă o comunitate, reprezintă, astfel, o condiție esențială pentru asigurarea unei dezvoltări locale armonioase.

Prezenta strategie de dezvoltare locala durabila a fost elaborată pornind de la problemele cu care se confruntă localitatea abordate într-un cadru integrat, corelat cu obiectivele și planurile strategice elaborate la nivel regional, național și european.

Dezvoltarea durabila se realizeaza atunci când se raspunde nevoilor generatiei actuale, fara a fi amenintate cele ale generatiilor viitoare, deoarece avem, cu totii, dreptul la un nivel de trai ridicat.

Această lucrare trebuie să stea la baza guvernării locale în procesul prin care autoritatea locală, alături de celelalte sectoarele comunității, va întocmi planuri realiste de acțiune care să stea la baza dezvoltării durabile a comunei. Strategia, propune un model de dezvoltare economică care să susțină rezolvarea problemelor sociale, precum și exploatarea rațională a resurselor, protejarea mediului ambient și folosirea tuturor oportunităților locale. Stabilirea Strategiei de dezvoltare durabila a comunei Parava , pentru perioada 2013-2020, s-a făcut urmărindu-se realismul în evaluarea resurselor financiare existente și a posibilităților de dezvoltare, cu urmărirea respectării principiilor dezvoltării durabile, respectiv acelea că schimbările în bine care se vor realiza să poată fi observabile sub toate aspectele vieții.

Capitolul I. Analiza reglementărilor europene, naționale, regionale, locale

1. EUROPA 2020
2. DEZVOLTAREA DURABILA
3. STRATEGIA NATIONALA pentru DEZVOLTARE DURABILA a ROMANIEI - Orizonturi 2013-2020-2030
4. STRATEGIA DE DEZVOLTARE REGIONALA NORD -EST 2014-2020
- 5.STRATEGIA DE DEZVOLTARE ECONOMICA DURABILA A JUDETULUI BACAU PEMTRU PERIOADA 2010-2020

1. EUROPA 2020 – PRINCIPII, VALORI, DIRECȚII DE ACTIUNE

<http://eur-lex.europa.eu/LexUriServ/LexUriServ.do?uri=COM:2010:2020:FIN:RO:PDF> Extrase si sinteze din document "Obiective Europa 2020:

1. **Ocuparea fortei de munca:** rata de ocupare a fortei de munca de 75% in randul populatiei cu varste cuprinse intre 20 si 64 de ani.
2. **Cercetare si dezvoltare:** alocarea a 3% din PIB-ul UE pentru cercetare si dezvoltare.
3. **Schimbari climatice si energie:** reducerea cu 20% a emisiilor de gaze cu efect de sera (sau chiar cu 30%, in conditii favorabile) fata de nivelurile inregistrate in 1990, cresterea ponderii surselor de energie regenerabile pana la 20%, cresterea cu 20% a eficientei energetice.
4. **Educatie:** reducerea abandonului scolar la sub 10%, cresterea la peste 40% a ponderii absolventilor de studii superioare in randul populatiei cu varsta cuprinsa intre 30-34 de ani.
5. **Saracie si excluziune sociala:** reducerea cu cel putin 20 de milioane a numarului persoanelor care sufera sau risca sa sufere de pe urma saraciei si a excluziunii sociale."

Prioritati Europa 2020:

"Crestere inteligenta: dezvoltarea unei economii bazate pe cunoastere si inovare; presupune imbunatatirea prestatiei in urmatoarele domenii:

- *cercetare si inovare:* imbunatatirea conditiilor pentru cresterea investitiilor de stat si private in vederea generarii de locuri de munca prin crearea de noi produse si servicii;
- *educatie:* incurajarea si sustinerea procesului de invatare si formare de-a lungul vietii in vederea imbunatatirii competentelor;
- *societatea digitala:* utilizarea tehnologiilor informatiei si comunicatiilor."

Actiunile acestei prioritati vizeaza:

- eliberarea potentialului inovator al Europei;
- ameliorarea rezultatelor in domeniul educatiei;
- valorificarea avantajelor economice si sociale ale societatii digitale."

Cresterea inteligenta va fi stimulata prin trei initiative:

- a. **"O Uniune a inovarii"** prin care se propune:

- reorientarea politicii in domeniul cercetarii, dezvoltarii si inovarii catre domenii care prezinta provocari majore pentru societate (schimbari climatice, utilizarea eficienta a energiei si a resurselor, schimbari demografice, sanatatea populatiei etc.);
- consolidarea verigilor din lantul inovarii, de la cercetarea fundamentala la comercializare.”

Comisia Europeana va depune eforturi pentru:

- definitivarea spatiului european de cercetare, elaborarea unei agende strategice de cercetare;
- imbunatarea conditiilor-cadru pentru a permite intreprinderilor sa inoveze, crearea unui brevet european unic si a unei instante specializate in materie de brevete;
- lansarea de parteneriate europene in domeniul inovarii intre UE si nivelurile nationale, in vederea accelerarii dezvoltarii si utilizarii;
- consolidarea si dezvoltarea rolului instrumentelor UE de sustinere a inovarii (fondurile structurale, fondurile de dezvoltare rurala, programul-cadru de cercetare-dezvoltare, etc.);
- promovarea parteneriatelor in materie de cunoastere si consolidarea legaturilor intre educatie, intreprinderi, cercetare si inovare.

b. **„Tineretul in miscare”** prin care se propune:

- consolidarea performantei si atractivitatii internationale a institutiilor de invatamant superior din Europa;
- sporirea nivelului general de calitate la toate formele de educatie si formare în UE;
- combinarea excelentei cu echitatea, prin promovarea mobilitatii studentilor si a celor care urmeaza un curs de formare,
- imbunatatirea situatiei incadrarii in munca a tinerilor.”

Comisia Europeana va depune eforturi pentru:

- integrarea si consolidarea programelor UE de mobilitate, cele destinate universitatilor, cele destinate cercetatorilor si corelarea lor cu programele nationale;
- impulsionearea agendei de modernizare a invatamantului superior la nivelul programelor scolare, al guvernantei si al finantarii;
- identificarea metodelor de promovare a spiritului antreprenorial prin programe de mobilitate pentru tinerii profesionisti;
- promovarea recunoasterii invatarii non-formale si informale;
- lansarea unui Cadru pentru incadrarea in munca a tinerilor.

c. **„O agendă digitala pentru Europa”** prin care se propune crearea unei pietete digitale unica, bazata pe internet rapid si ultrarapid si pe aplicatii interoperabile:

- pana in 2013: acces universal la internet in banda larga;
- pana in 2020: acces universal la internet mult mai rapid (cel putin 30Mbps);
- pana in 2020: o viteza a internetului de peste 100 Mbps in peste 50% din locuintele din Europa.”

Comisia Europeana va depune eforturi pentru:

- oferirea cadrului juridic stabil, pentru stimularea investitiilor in infrastructura pentru internet de mare viteza, deschisa si competitiva, precum si in serviciile conexe;
- dezvoltarea unei politici eficiente in domeniu;
- facilitarea utilizarii fondurilor structurale ale UE pentru realizarea acestei agende.

Cresterea inteligenta este necesara in vederea recuperarii decalajelor intre cresterea economica a UE si cresterea economica a celor doi mari competitori pe piata mondiala respectiv SUA si Japonia. Aspecte de corectat in domeniul *Inovarii*:

- nivelul mai redus al investitiilor in cercetare, dezvoltare si inovare;
- utilizarea insuficienta a tehnologiilor informatiei si comunicatiilor;
- accesul dificil la inovare in anumite sectoare ale societatii;
- ponderea mai redusa in UE a firmelor high-tech."

Aspecte de corectat in domeniul *Educatiei*:

- un sfert dintre elevi au competente slabe de citire, unul din sapte tineri abandoneaza studiile si formarea prea devreme;
- 50% dintre tineri ating un nivel mediu de calificare, insuficient pentru cerintele noi de pe piata muncii;
- in randul populatiei cu varsta cuprinsa intre 25 si 34 de ani, doar 1 persoana din 3 are o diploma universitara, comparativ cu 40% in SUA si peste 50% in Japonia;
- conform "indicelui Shanghai" in clasamentul mondial al primelor 20 de universitati, sunt listate doar doua universitati europene.

Aspecte de corectat in domeniul *Societatii digitale*:

- din valoarea de 2.000 miliarde € reprezentata de piata globala pentru tehnologiile informatiei si comunicatiilor, firmele europene reprezinta doar 25%;
- ramanerea Europei in urma SUA si Japoniei in ceea ce priveste internetul de mare viteza, afecteaza capacitatea acesteia de inovare in special in zonele rurale, diseminarea online a cunostintelor si distributia online de bunuri si servicii.

Cresterea durabila inseamna promovarea unei economii mai eficiente din punctul de vedere al utilizarii resurselor, mai ecologice si mai competitive, presupune dezvoltarea de noi procese si tehnologii (inclusiv cele ecologice) care:

- sa accelereze dezvoltarea de retele inteligente, ce folosesc TIC;
- sa exploateze retelele de la scara UE;
- sa consolideze avantajul competitiv al mediului european de afaceri;
- sa constientizeze consumatorii in ceea ce priveste meritele utilizarii eficiente a resurselor;
- sa scada emisia de dioxid de carbon;
- sa previna degradarea mediului, pierderea biodiversitatii, utilizarea nedurabila a resurselor.

Cresterea durabila va sta la baza coeziunii economice, sociale si teritoriale prin derularea de actiuni in urmatoarele domenii:

- "*competitivitate*:
 - mentinerea avantajului fata de SUA si China, pe piata tehnologiilor ecologice;
 - eliminarea blocajelor din cadrul infrastructurilor;
 - productivitate crescuta pentru contracararea presiunii tot mai mari de pe pietele de export si pentru un numar tot mai mare de materii prime."

- *"combaterea schimbarilor climatice:*
 - reducerea emisiilor de dioxid de carbon mult mai rapid in decada care urmeaza;
 - exploatarea completa a potentialului noilor tehnologii, precum posibilitatile de captare si stocare a dioxidului de carbon, care vor genera reducerea emisiilor, realizarea de economii si crestere economica;
 - consolidarea capacitatii de rezistenta a economiilor UE in fata riscurilor climatice, precum si capacitatea de prevenire a dezastrelor si de reactie la acestea."
- *"energie curata si eficienta:*
 - scaderea importurilor UE de petrol si gaze cu 60 de miliarde € pana in 2020; - cresterea PIB-ului cu 0,6%-0,8%; - crearea a peste 600 000 locuri de munca prin utilizarea energiei regenerabile in 20% din energia folosita in UE;
 - crearea a peste 400 000 locuri de munca prin atingerea obiectivului de 20% privind eficienta energetica.

Cresterea durabila va fi stimulata prin doua initiative:

a. **"O Europa eficienta din punctul de vedere al utilizarii resurselor"** prin care se propune:

- sprijinirea tranzitiei catre o economie eficienta in ceea ce priveste utilizarea resurselor si cu emisii reduse de dioxid de carbon;
- decuplarea cresterii economice de utilizarea resurselor, de consumul de energie;
- reducerea emisiilor de CO₂;
- cresterea competitivitatii si promovarea securitatii energetice."

Comisia Europeana va depune eforturi pentru:

- mobilizarea instrumentelor financiare ale UE precum fondurile pentru dezvoltare rurala, fondurile structurale, si altele in cadrul unei strategii solide de finantare (UE, publica nationala, privata);
- consolidarea cadrului de utilizare a instrumentelor de piata precum certificate de emisii, incurajarea utilizarii extinse a achizitiilor publice ecologice, etc;
- prezentarea de propuneri pentru modernizarea si decarbonizarea sectorului transporturilor;
- implementarea de proiecte strategice in vederea eliminarii blocajelor in sectiunile transfrontaliere si nodurile intermodale (orase, porturi, platforme logistice);
- finalizarea pietei interne a energiei, derularea actiunilor din cadrul planului privind tehnologiile energetice strategice (SET);
- promovarea proiectelor de infrastructura de importanta strategica pentru UE in zona baltica, in Balcani, in regiunea mediteraneeana si în Eurasia;
- adoptarea si implementarea unui Plan de actiune privind eficienta energetica, promovarea unui program in domeniul utilizarii eficiente a resurselor (sprijinind IMM-urile si gospodariile) prin utilizarea fondurilor structurale si a altor tipuri de fonduri;
- stabilirea viziunii privind modificarile structurale si tehnologice necesare pentru a face tranzitia catre o economie cu emisii reduse de dioxid de carbon, eficienta din punctul de vedere al utilizarii resurselor si rezistenta la schimbarile climatice pana in 2050.

La nivel national, statele membre vor trebui:

- sa elimine treptat subventiile daunatoare mediului (exceptii in cazul persoanelor defavorizate);
- sa dezvolte instrumente de piata, precum stimulente fiscale si achizitii publice menite sa adapteze metodele de productie si de consum;
- sa dezvolte infrastructuri energetice si de transport inteligente, modernizate si complet interconectate, sa utilizeze pe deplin TIC;
- sa asigure implementarea coordonata a proiectelor de infrastructura, in cadrul retelei centrale a UE;
- sa se concentreze asupra dimensiunii urbane a transporturilor, responsabile de o mare parte din emisiile generate si din congestiile retelelor;
- sa utilizeze reglementarea, dezvoltand standarde de performanta energetica in constructii si instrumente de piata precum impozitarea, subventiile si achizițiile publice pentru a reduce consumul de energie si de resurse;
- sa utilizeze fondurile structurale pentru a investi in constructia de cladiri publice eficiente din punct de vedere energetic si într-o reciclare mai eficienta;
- sa stimuleze instrumente care permit economisirea de energie si care ar putea creste eficienta in sectoarele mari consumatoare de energie, precum cele bazate pe folosirea TIC."

b. **„O politica industrială adaptată erei globalizării”** prin care se propune:

- colaboreza stransa intre CE si intreprinderi, sindicate, mediul academic, ONG-uri, organizatii de consumatori;
- elaborarea unui cadru pentru o politica industrială moderna, care sa sprijine spiritul antreprenorial, sa ghideze si sa ajute industria;
- promovarea competitivitatii sectorului industriei primare, al productiei si al serviciilor din Europa.

Comisia Europeana va depune eforturi pentru:

- „stabilirea politicii industriale apte sa mentina si sa dezvolte o baze industrială puternică, competitivă, diversificată in Europa, sa sprijine tranzitia sectoarelor de productie catre o utilizare mai eficienta a energiei si a resurselor;
- dezvoltarea abordării orizontale a politicii industriale, care sa combine diverse instrumente de politica precum reglementarea „inteligentă”, modernizarea achizițiilor publice, normele in materie de concurență, stabilirea de standarde;
- imbunatatirea mediului de afaceri, in special pentru IMM-uri, inclusiv prin reducerea costurilor de tranzactie aferente desfasurării unei activitati economice in Europa, prin promovarea clusterelor si prin imbunatatirea accesului convenabil la finantare;
- restructurarea sectoarelor aflate in dificultate prin orientarea lor catre activitati de viitor, inclusiv prin redistribuirea rapida a competentelor catre sectoarele si pietele cu un ritm alert de crestere;
- promovarea tehnologiilor si a metodelor de productie care reduc utilizarea resurselor naturale si sporesc investitiile in patrimoniul natural al UE;
- promovarea internationalizării IMM-urilor;
- asigurarea faptului ca retelele de transport si de logistica permit industriei din toata Uniunea sa beneficieze de acces efectiv pe piata unica, pe piata internationala;

Cresterea durabila este necesara in vederea sustinerii UE pentru a prospera intr-o lume cu emisii reduse de dioxid de carbon, cu resurse limitate, pentru prevenirea degradării mediului, pierderea biodiversitatii si utilizarea nedurabila a resurselor.

Cresterea favorabila incluziunii inseamna promovarea unei economii cu o rata ridicata a ocuparii fortei de munca, care sa asigure coeziunea sociala si teritoriala si care presupune:

- asigurarea autonomiei cetatenilor prin rate ridicate ale ocuparii fortei de munca;
- investirea in dezvoltarea competentelor; combaterea saraciei;
- modernizarea pietelor muncii si a sistemelor de formare si de protectie sociala;
- consolidarea coeziunii teritoriale prin accesibilizarea beneficiilor cresterii economice in toate regiunile UE inclusiv in cele ultraperiferice;
- asigurarea accesului si oportunitatilor pentru toti cetatenii pe tot parcursul vietii;
- cresterea participarii fortei de munca prin asigurarea de politici de promovare a egalitatii de sanse intre femei si barbati.

Se va actiona in vederea rezolvarii problemelor din urmatoarele domenii:

- *ocuparea fortei de munca:*
 - schimbarile demografice au generat scaderea numarului de persoane active;
 - in UE, doar doua treimi din populatia activa are loc de munca, in comparatie cu peste 70% in SUA si in Japonia;
 - rata ocuparii fortei de munca este scazuta in special in randul femeilor si al lucratorilor in varsta;
 - rata a somajului de peste 21% in randul tinerilor;
 - risc ridicat de pierdere a terenului pe piata muncii a persoanelor neintegrate in campul muncii sau care au legaturi slabe cu acesta.
- *competentele:*
 - aproximativ 80 de milioane de persoane au competente reduse sau de baza;
 - oportunitatile oferite prin invatarea de-a lungul vietii, apartin in special persoanelor mai instruite;
 - pana in 2020, 16 milioane de locuri de munca vor necesita nivel inalt de calificare, in timp ce numarul locurilor de munca pentru care se vor cere competente reduse va scadea cu 12 milioane;
 - pentru mentinerea vietii active indelungate, este necesara dobandirea si dezvoltarea de noi competente pe tot parcursul vietii.
- *combaterea saraciei:*
 - 80 de milioane de persoane erau amenintate de saracie, inainte de aparitia crizei economice;
 - 19 milioane dintre acestea sunt copii;
 - 8% dintre persoanele care au un loc de munca nu castiga suficient pentru a iesi din saracie, cei mai afectati fiind somerii.

Cresterea favorabila incluziunii va fi stimulata prin doua initiative:

a. „**O agenda pentru noi competente si noi locuri de munca**” prin care se propune:

- crearea conditiilor necesare modernizarii pietelor muncii pentru a creste nivelurile de ocupare a fortei de munca si pentru a asigura sustenabilitatea modelelor sociale europene;
- promovarea autonomiei cetatenilor prin dobandirea de noi competente care vor permite fortei de munca actuale si viitoare, adaptarea la noile conditii si la eventualele schimbari de cariera;
- reducerea somajului;
- sporirea productivitatii muncii.

Comisia Europeana va depune eforturi pentru:

- definirea si punerea in aplicare a celei de a doua etape a agendei de flexicuritate, in vederea identificarii modalitatilor de imbunatatire si gestionare a tranzitiilor economice, de combatere a somajului, de crestere a ratelor de activitate;
- adaptarea cadrului legislativ, in conformitate cu principiile reglementarii „inteligente”, la evolutia modelelor de organizare a muncii, la noile riscuri la adresa sanatatii si securitatii muncii;
- facilitarea si promovarea mobilitatii lucratorilor in interiorul UE si asigurarea unei corespondente mai bune intre cererea si oferta de locuri de munca, prin intermediul sprijin financiar acordat din fondurile structurale, in special din Fondul social european (FSE);
- consolidarea capacitatii partenerilor sociali, valorificarea potentialului de solutionare a problemelor oferit de dialogul social la toate nivelurile (la nivelul UE, la nivel national/ regional, la nivel sectorial si la nivelul intreprinderilor);
- impulsivarea cadrului strategic de cooperare in materie de educatie si formare in care sa fie implicate toate partile interesate;
- asigurarea dobandirii competentelor necesare in vederea continuarii studiilor si a integrarii pe piata muncii, precum si a recunoasterii acestora pe tot parcursul educatiei generale, profesionale, superioare si din viata adulta.

La nivel national, statele membre vor trebui:

- sa puna in aplicare masurile nationale de flexicuritate, sa reduca segmentarea pietei muncii, sa faciliteze tranzitiile si reconcilierea vietii profesionale cu viata privata;
- sa analizeze, sa monitorizeze eficienta sistemelor fiscale si de asigurari sociale pentru a asigura rentabilitatea muncii;
- sa promoveze noi forme de reconciliere a vietii profesionale cu cea privata, politici de imbatranire activa, sa sporeasca egalitatea de sanse intre femei si barbati;
- sa promoveze, sa monitorizeze concretizarea eficace a rezultatelor dialogului social;
- sa impulsioneze punerea in aplicare a Cadrului european al calificarilor, prin instituirea unor cadre nationale ale calificarilor;
- sa asigure dobandirea competentelor necesare in vederea continuarii studiilor si a integrarii pe piata muncii, recunoasterea acestora pe tot parcursul educatiei generale, profesionale, superioare si din viata adulta, inclusiv in cadrul invatarii non-formale si informale;
- sa dezvolte parteneriate intre mediul educatiei/ formarii si cel al muncii, in special prin implicarea partenerilor sociali in planificarea ofertelor de educatie si formare.”

b. **„O platforma europeana de combatere a saraciei”** prin care se propune:

- asigurarea coeziunii economice, sociale, teritoriale, ca o continuare a anului in curs, care reprezinta “Anul european de lupta impotriva saraciei si excluziunii sociale”;
- sensibilizarea opiniei publice pentru recunoasterea drepturilor fundamentale ale persoanelor care se confrunta cu saracia si excluziunea sociala.”

Comisia Europeana va depune eforturi pentru:

- elaborarea unei platforme de cooperare, de schimb de bune practici, in vederea incurajarii actorilor din sectorul public si privat de a reduce excluziunea sociala prin actiuni concrete, inclusiv prin acordarea finantari din fondurile structurale, in special din FSE;
- elaborarea si implementarea de programe care vizeaza promovarea inovarii sociale in randul grupurilor celor mai vulnerabile, dezvoltarea unei noi agende pentru integrarea migrantilor;
- evaluarea caracterului adecvat si a sustenabilitatii sistemelor de protectie sociala si de pensii si identificarea modalitatilor de imbunatatire a accesului la sistemele de sanatate.

La nivel national, statele membre vor trebui:

- sa promoveze responsabilitatea colectiva si individuala pe care o impart in domeniul combaterii saraciei si excluziunii sociale;
- sa defineasca si sa puna in aplicare masuri care vizeaza grupurile cu un grad de risc ridicat precum familiile monoparentale, femeile in varsta, minoritatile, romii, persoanele cu handicap si personale fara adapost;
- sa isi dezvolte sistemele de securitate sociala si de pensii pentru a asigura un nivel adecvat al ajutorului pentru venit si al accesului la asistenta medicala."

Cresterea favorabila incluziunii este necesara in vederea:

- oferirii populatiei acces la centre de ingrijire a copiilor si la centre destinate altor persoane aflate in intretinere;
- punerii in aplicare a principiilor privind flexicuritatea;
- oferirii cetatenilor posibilitatea de a dobandi noi competente care sa le permita adaptarea la noile conditii si la eventualele schimbari de cariera;
- combaterea saraciei si excluziunii sociale;
- reducerea inegalitatilor in materie de sanatate;
- imbunatatirea capacitatii de a face fata fenomenului de imbatranire activa.

Gubernanta economica: Criza economica:

- a evidentiat deficiente structurale in economia Europei;
- a anulat progrese precedente;
- a identificat evidente probleme fundamentale si solutii neviabile pe termen lung;
- a demonstrat interdependenta economiilor europene;
- a subliniat necesitatea coordonarii politicilor economice la nivelul UE in vederea rezolvarii de probleme, promovarii cresterii economice si crearii de locuri de munca.

Cei trei piloni ai noii guvernante economice:

1. „Consolidarea agendei economice printr-o supraveghere mai atenta din partea UE si include:

- prioritatile politice si obiectivele stabilite in cadrul Strategiei Europa 2020;
- angajamentele suplimentare pe care si le-au asumat statele membre participante la Pactul euro plus;
- consolidarea supravegherii de catre UE a politicilor economice si fiscale, ca parte a Pactului de stabilitate si crestere, dar si prin intermediul noilor instrumente menite sa stopeze dezechilibrele macroeconomice;

- adoptarea unei noi metode de lucru numita „semestrul european” care permite discutarea priorităților economice și bugetare în aceeași perioadă a fiecărui an.

2. Asigurarea stabilității zonei euro și include:

- mecanisme temporare de sprijin pentru statele membre, ca reacție a UE la criza datoriei suverane;
- înlocuirea lor în 2013 de un mecanism permanent, respectiv Mecanismul european de stabilitate (MES);
- aplicarea unor programe de reformă și consolidare fiscală, elaborate în strânsă colaborare cu FMI.

3. Redresarea sectorului financiar

Aspecte esențiale ale noii guvernante economice a UE **Semestrul european**: reprezintă primele 6 luni ale fiecărui an, perioadă în care are loc coordonarea politicilor bugetare, macroeconomice și structurale ale statelor membre în baza cărora se țin cont de recomandările UE în luarea deciziilor cu privire la bugetul național și la alte aspecte de interes economic.

„Pactul de stabilitate și creștere: constă într-un set de reguli care încurajează statele membre să mențină viabilitatea finanțelor publice.”

Componente:

1. *„Componenta preventivă* constă în transmiterea de către statele membre, a programului anual de stabilitate (țările din zona euro) sau de convergență (celelalte state membre), împreună cu programul național de reformă, program care prezintă modul în care statul membru intenționează să asigure și să mențină viabilitatea finanțelor publice pe termen mediu. Ulterior, Comisia poate oferi recomandări politice (în iunie, în cadrul semestrului european) sau, dacă este necesar, poate înainta o propunere Consiliului pentru ca acesta să transmită un avertisment în cazul unui deficit excesiv.

2. *Componenta corectivă* reglementează procedura în caz de deficit excesiv (PDE). În baza PDE, dacă deficitul bugetar al unui stat membru depășește limita de 3% (conform Tratatului), Consiliul va transmite recomandări privind redresarea situației. Nerespectarea acestor recomandări poate duce la impunerea de sancțiuni pentru statele din zona euro.”

Pactul de stabilitate și creștere este în curs de consolidare, prin introducerea unor modificări menite să permită componentei corective a Pactului să ia mai bine în considerare interacțiunea dintre datorie și deficit, mai ales în țările puternic îndatorate (unde datoria publică depășește 60% din PIB) și să accelereze procedura în caz de deficit excesiv și să facă impunerea sancțiunilor semiautomată - în acest sens, în cadrul Consiliului va fi nevoie de o majoritate calificată, nu atât pentru a aproba, cât mai ales pentru a respinge o propunere de sancționare înaintată de Comisie.

2. DEZVOLTAREA DURABILĂ - PRINCIPII, VALORI, DIRECTII DE ACTIUNE

<http://strategia.ncsd.ro/docs/sndd-final-ro.pdf> Extrase și sinteze din document

Definiții:

- *Totalitatea formelor si metodelor de dezvoltare socio-economica al caror fundament il reprezinta asigurarea echilibrului intre sistemele socio-economice si potentialul natural."*
- *Dezvoltarea care urmareste satisfacerea nevoile prezentului, fara a compromite posibilitatea generatiilor viitoare de a-si satisface propriile nevoi".*

Scurt istoric al dezvoltarii durabile

- In anul 1972, are loc **Conferinta Natiunilor Unite**, la **Stockholm**. 113 natiuni discuta problemele poluarii, distrugerii resurselor, deteriorarii mediului, pericolul disparitiilor unor specii, nevoia cresterii nivelului de trai al oamenilor; se subliniaza legatura indisolubila intre calitatea vietii si calitatea mediului pentru generatiile actuale si viitoare.

- 1986, **Comisia mondiala de mediu si dezvoltare**, infiintata de Natiunile Unite: are ca scop studierea dinamicii deteriorarii mediului si oferirea de solutii cu privire la viabilitatea pe termen lung a societatii umane; sunt identificate doua probleme majore: dezvoltarea nu inseamna doar profituri mai mari si standarde inalte de trai pentru un mic procent din populatie, ci cresterea nivelului de trai al tuturor; dezvoltarea nu ar trebui sa implice distrugerea sau folosirea nesabuita a resurselor noastre naturale, nici poluarea mediului ambient.

- 1992, **Summitul de la Rio** "conferinta secolului": 120 natiuni, au avut ca scop stabilirea unei noi strategii a dezvoltarii economice, industriale si sociale in lume, fiind acceptata ideea ca dezvoltarea durabila reprezinta "*o noua cale de dezvoltare care sa sustina progresul uman pentru intreaga planeta si pentru un viitor indelungat*". S-a obtinut consensul pentru un plan de dezvoltare durabila numit **Agenda 21** si doua seturi de 29 Martie - mai 2013 Valentina PARASCHIV – F.R.D.S.

principii, **Declaratia de la Rio cu privire la mediu si dezvoltare** si **Principiile padurii**.

- 1997, includerea conceptului de "dezvoltare durabila" in **Tratatul de la Maastricht**, ca obiectiv politic al UE.

- 2001, **Consiliul European de la Goteborg**: adoptarea Strategiei Europene de Dezvoltare Durabila , propunerea Setului de Indicatori de Dezvoltare Durabila, cu scopul monitorizarii SSD (in iunie 2006 aceasta a fost revizuita si, adoptat un nou model de guvernare)."

- 2002, **Summitul de la Johannesburg**. Se studiaza progresul facut spre dezvoltarea durabila si se reafirma angajamentul tarilor participante.

Aspecte discutate:

- reducerea numarului locuitorilor planetei care nu au acces la rezerve de apa potabila, de la peste 1 miliard la 500 milioane pana in anul 2015;
- injumatatirea numarului celor ce nu au conditii de salubritate corespunzatoare, la 1,2 miliarde;
- cresterea folosirii surselor durabile de energie si refacerea efectivelor de peste secatuite.

Obiectivele – cheie ale Strategiei pentru Dezvoltare Durabila a Uniunii Europene:

- Protectia mediului, prin masuri care sa permita disocierea cresterii economice de impactul negativ asupra mediului;
- Echitatea si coeziunea sociala, prin respectarea drepturilor fundamentale, diversitatii culturale, egalitatii de sanse si prin combaterea discriminarii de orice fel;
- Prosperitatea economica, prin promovarea cunoasterii, inovarii si competitivitatii pentru asigurarea unor standarde de viata ridicate si unor locuri de munca abundente si bine platite;

- Îndeplinirea responsabilităților internaționale ale UE prin promovarea instituțiilor democratice în slujba păcii, securității și libertății, a principiilor și practicilor dezvoltării durabile pretutindeni în lume.

Principiile Strategiei pentru Dezvoltare Durabilă a Uniunii Europene:

- Promovarea și protecția drepturilor fundamentale ale omului;
- Solidaritatea în interiorul generațiilor și între generații;
- Cultivarea unei societăți deschise și democratice;
- Informarea și implicarea activă a cetățenilor în procesul decizional;
- Implicarea mediului de afaceri și a partenerilor sociali;
- Coerența politicilor și calitatea guvernării la nivel local, regional, național și global;
- Integrarea politicilor economice, sociale și de mediu prin evaluări de impact și consultarea factorilor interesați;
- Utilizarea cunoștințelor moderne pentru asigurarea eficienței economice și investitoriale;
- Aplicarea principiului precauției în cazul informațiilor științifice incerte;
- Aplicarea principiului "poluatorul plătește".

3. Strategia Națională pentru Dezvoltare Durabilă a României Orizonturi 2013-2020-2030

În anul 2008, a fost elaborată **Strategia Națională pentru Dezvoltare Durabilă a României Orizonturi 2013-2020-2030** având ca motto ideea "*Mentine sanatos ceea ce te mentine sanatos*", document aprobat prin H.G. nr. 1460 din 12 noiembrie 2008, publicată în Monitorul Oficial nr. 824 din 8 decembrie 2008. Strategia recomandă mecanisme specifice la nivelul autorităților centrale, locale dar și la nivelul societății civile, sub egida Academiei Române, pentru monitorizarea implementării obiectivelor stabilite. Documente programatice și strategii sectoriale elaborate pre- și post-aderare ca bază de referință pentru **Strategia Națională pentru Dezvoltare Durabilă a României Orizonturi 2013-2020-2030** (*SDD*): teme, domenii, obiective EU, obiective RO

a. Provocări cruciale

a.1. Schimbările climatice și energia curată

Obiectiv general SDD/UE: Prevenirea schimbărilor climatice prin limitarea emisiilor de gaze cu efect de seră, precum și a efectelor negative ale acestora asupra societății și mediului.

Orizont 2013

Obiectiv național: Satisfacerea necesarului de energie pe termen scurt și mediu și crearea premiselor pentru securitatea energetică a țării pe termen lung conform cerințelor unei economii moderne de piață, în condiții de siguranță și competitivitate; îndeplinirea obligațiilor asumate în baza Protocolului de la Kyoto privind reducerea cu 8% a emisiilor de gaze cu efect de seră; promovarea și aplicarea unor măsuri de adaptare la efectele schimbărilor climatice și respectarea principiilor dezvoltării durabile.

Orizont 2020

Obiectiv național: Asigurarea funcționării eficiente și în condiții de siguranță a sistemului energetic național, atingerea nivelului mediu actual al UE în privința intensității și eficienței energetice; îndeplinirea obligațiilor asumate de România în cadrul pachetului legislativ „Schimbări climatice și energie”.

din surse regenerabile” si la nivel international in urma adoptarii unui nou acord global in domeniu; promovarea si aplicarea unor masuri de adaptare la efectele schimbarilor climatice si respectarea principiilor dezvoltarii durabile.

Orizont 2030

Obiectiv national: Alinierea la performantele medii ale UE privind indicatorii energetici si de schimbari climatice; indeplinirea angajamentelor in domeniul reducerii emisiilor de gaze cu efect de sera in concordanta cu acordurile internationale si comunitare existente si implementarea unor masuri de adaptare la efectele schimbarilor climatice.” **2. Transport durabil** „Obiectiv general SDD/UE: Asigurarea ca sistemele de transport sa satisfaca nevoile conomice, sociale si de mediu ale societatii, reducand, in acelasi timp, la minimum impactul lor nedorit asupra economiei, societatii si mediului.” „Orizont 2013. Obiectiv national: Promovarea unui sistem de transporturi in Romania care sa faciliteze miscarea in siguranta, rapida si eficienta a persoanelor si marfurilor la nivel national si international, in conformitate cu standardele europene.”

„Orizont 2020. Obiectiv national: Atingerea nivelului mediu actual al UE in privinta eficientei economice, sociale si de mediu a transporturilor

a.2. Transport durabil

Obiectiv general SDD/UE: Asigurarea ca sistemele de transport sa satisfaca nevoile conomice, sociale si de mediu ale societatii, reducand, in acelasi timp, la minimum impactul lor nedorit asupra economiei, societatii si mediului.” „Orizont 2013. Obiectiv national: Promovarea unui sistem de transporturi in Romania care sa faciliteze miscarea in siguranta, rapida si eficienta a persoanelor si marfurilor la nivel national si international, in conformitate cu standardele europene.”

Orizont 2020

Obiectiv national: Atingerea nivelului mediu actual al UE in privinta eficientei economice, sociale si de mediu a transporturilor si realizarea unor progrese substantiale in dezvoltarea infrastructurii de transport.”

Orizont 2030. Obiectiv national: Apropierea de nivelul mediu al UE din acel an la toti parametri de baza ai sustenabilitatii in activitatea de transporturi.”

a. 3. Productie si consum durabile

Obiectiv general SDD/UE: Promovarea unor practici de consum si productie sustenabile.

Orizont 2013

Obiectiv national: Gestionarea eco-eficienta a consumului de resurse si valorificarea maximala a acestora prin promovarea unui model de consum si productie care sa permita o crestere economica sustenabila pe termen lung si apropierea treptata de nivelul mediu de performanta al tarilor UE

Orizont 2020

Obiectiv national: Decuplarea cresterii economice de degradarea mediului prin inversarea raportului dintre consumul de resurse si crearea de valoare adaugata si apropierea de indicii medii de performanta ai UE privind sustenabilitatea consumului si productiei.

Orizont 2030

Obiectiv national: Apropierea de nivelul mediu realizat la acea data de tarile membre UE din punctul de vedere al productiei si consumului durabile.

a. 4. Conservarea si gestionarea resurselor naturale

Obiectiv general SDD/UE: Imbunatarea gestionarii resurselor naturale si evitarea exploatarii lor excesive, recunoasterea valorii serviciilor furnizate de ecosisteme.

Orizont 2013

Obiectiv national: Reducerea decalajului existent fata de alte state membre le UE cu privire la infrastructura de mediu, atat din punct de vedere cantitativ cat si calitativ, prin dezvoltarea unor servicii publice eficiente in domeniu, conforme conceptului de dezvoltare durabila si cu respectarea principiului "poluatorul plateste".

Orizont 2020

Obiectiv national: Atingerea nivelului mediu actual al tarilor UE la parametrii principali privind gestionarea responsabila a resurselor naturale.

Orizont 2030

Obiectiv national: Apropierea semnificativa de performantele de mediu ale celorlalte state membre UE din acel an.

a. 5. Sanatatea publica

Obiectiv general SDD/UE: Promovarea unor servicii medicale de calitate in conditii de egalitate si imbunatatirea protectiei impotriva amenintărilor la adresa sanatatii.

Orizont 2013

Obiectiv national: Imbunatatirea structurii sistemului de sanatate, a calitatii actului medical si a ingrijirilor furnizate in cadrul serviciilor de sanatate; ameliorarea starii de sanatate a populatiei si cresterea performantei sistemului de sanatate.

Orizont 2020

Obiectiv national: Atingerea unor parametri apropiati de nivelul mediu actual al starii de sanatate a populatiei si al calitatii serviciilor medicale din celelalte state membre ale UE; integrarea aspectelor de sanatate si demografice in toate politicile publice ale Romaniei.

Orizont 2030

Obiectiv national: Alinierea deplina la nivelul mediu de performanta, inclusiv sub aspectul finantarii serviciilor de sanatate, al celorlalte state membre ale UE.

a. 6. Incluziunea a demografia si migratia

Obiectiv general SDD/UE: Crearea unei societati bazate pe incluziunea sociala prin luarea in considerare a solidaritatii intre generatii si in interiorul lor si asigurarea cresterii calitatii vietii cetatenilor ca o conditie a bunastarii individuale durabile.

Orizont 2013

Obiectiv national: Crearea unui cadru legislativ, institutional si participativ modern pentru reducerea riscurilor de saracie si excluziune sociala, promovarea coeziunii sociale, egalitatii de sanse si diversitatii culturale, precum si pentru gestionarea responsabila a fenomenelor demografice si migratiei."

Orizont 2020

Obiectiv national: Promovarea consecventa, in noul cadru legislativ si institutional, a normelor si standardelor UE cu privire la incluziunea sociala, egalitatea de sanse si sprijinirea activa a grupurilor defavorizate; punerea in aplicare, pe etape, a Strategiei Nationale pe termen lung privind populatia si fenomenele migratorii.

Orizont 2030

Obiectiv national: Apropierea semnificativa de nivelul mediu al celorlalte state membre ale UE in privinta coeziunii sociale si calitatii serviciilor sociale.

a. 7. Saracia globala si sfidările dezvoltării durabile

Obiectiv general SDD/UE: Promovarea activa a dezvoltării durabile la nivel global si asigurarea punerii de acord a politicilor interne si externe ale Uniunii Europene cu principiile dezvoltării durabile si angajamentele sale in aceasta privinta.

Orizont 2013.

Obiectiv national: Implementarea instrumentelor legislative si institutionale aferente statutului Romaniei de tara donatoare de asistenta pentru dezvoltare, conform obligatiilor de stat membru al UE; stabilirea prioritatilor si modalitatilor de actiune, si alocarea in acest scop a circa 0,25% din venitul national brut (VNB) in 2013 si 0,33% in 2015, cu tinta intermediara de 0,17% din VNB in 2010

Orizont 2020

Obiectiv national: Conturarea domeniilor specifice de aplicare a expertizei si resurselor disponibile in Romania in slujba asistentei pentru dezvoltare, si alocarea in acest scop a circa 0,50% din venitul national brut.

Orizont 2030

Obiectiv national: Alinierea completa a Romaniei la politicile Uniunii Europene in domeniul cooperarii pentru dezvoltare, inclusiv din punctul de vedere al alocarilor bugetare ca procent din venitul national brut.

Teme inter- si trans-sectoriale Educatie si formare profesionala

Orizont 2013.

Obiectiv national: Dezvoltarea capitalului uman si cresterea competitivitatii prin corelarea educatiei si invatarii pe tot parcursul vietii cu piata muncii si asigurarea oportunitatii sporite pentru participarea viitoare pe o piata a muncii moderna, flexibila si incluziva.

Orizont 2020

Obiectiv national: Atingerea nivelului mediu de performanta UE in domeniul educatiei si formarii profesionale, cu exceptia serviciilor in mediul rural si pentru grupurile dezavantajate, unde tintele sunt cele ale UE pentru 2010.

Orizont 2030

Obiectiv national: Situarea sistemului de invatat si formare profesionala din Romania la nivelul performantelor superioare din UE; apropierea semnificativa de nivelul mediu al UE in privinta serviciilor educationale oferite in mediul rural si pentru persoanele provenite din medii dezavantajate sau cu dizabilitati.

Cercetarea stiintifica si dezvoltarea tehnologica, inovarea

Orizont 2013

Obiectiv national general: Atingerea mediei UE la indicatorii de baza ce descriu structura si performanta sistemului de cercetare, dezvoltare si inovare.

Orizont 2020

Obiectiv national general: Incadrarea cercetarii romanesti in fluxul principal al evolutiilor stiintifice si tehnologice din UE; generalizarea activitatilor inovative; aparitia unor centre de excelenta cu impact international.

Orizont 2030

Obiectiv national general : Statornicirea principalelor elemente ale societatii si economiei bazate pe cunoastere; contributiile esentiale ale cercetarii romanesti la realizarea obiectivelor complexe ale dezvoltarii durabile

4.STRATEGIA DE DEZVOLTARE REGIONALA NORD -EST 2014-2020

Prioritatea 1 -Imbunatatirea capitalului uman prin aplicarea de masuri orientate catre cresterea ocuparii , accesului la educatie,instruire si sanatate, promovarea incluziunii sociale

Obiectivul specific 1: cresterea ocuparii in randul tinerilor si a grupurilor vulnerabile

Masura 1.1: Actiuni pentru sprijinirea integrarii pe piata muncii a tinerilor care nu sunt inclusi intr-o forma de invatamant, formare profesionala sau nu au un loc de munca

Tinta vizata 2022

- rata somajului BIM in randul tinerilor (15-24 ani) va fi de maxim 8% la nivel regional si de maxim 15% in mediul urban
- rata ocuparii in randul tinerilor (15-24 ani) minim 35%

Masura 1.2: Actiuni preventive si active de integrare pe piata muncii (inclusiv actiuni personalizate) pentru grupuri vulnerabile

In cadrul acestei masuri actiunile indicative vizeaza dupa caz, identificarea si analiza nevoilor existente , acordarea de consiliere, furnizarea de instruire prin programe de orientare/reorientare profesionala, incadrarea participantilor in intreprinderile sociale :

- Actiuni privind evaluarea multidisciplinara a nevoilor si problemelor persoanelor dezavantajate, oferirea de solutii personalizate
- Sprijin pentru participarea grupurilor vulnerabile la programe de formare personalizate, care vizeaza dobandirea competentelor pentru ocupatii cerute de catre piata

muncii (inclusiv motivarea participarii la un program de formare)

- Acordarea de indrumare consiliere in gasirea unui loc de munca. Aceasta actiune vizeaza in mod obligatoriu toate persoanele care urmeaza/au urmat un program de

formare profesionala

- Dezvoltarea unei scheme de grant dedicata infiintarii de intreprinderi sociale, in care sa fie angajate o parte dintre persoanele din grupul tinta vizat, care au participat la

un program de formare profesionala

- Sprijinirea facilitarii accesului persoanelor de etnie roma la servicii de informare, consiliere, formare profesionala si mediere pe piata munci

Obiectivul specific 2: imbunatatirea accesului si a participarii la educatie si instruire de calitate

Masura 2.1: Reducerea ratei de parasire timpurie a scolii, in special pentru tinerii din zonele rurale si comunitatile defavorizate

Tinta vizata 2022: rata de parasire timpurie a scolii -maxim 12%

In cadrul acestei masuri actiunile vizeaza pe de o parte sa se adreseze cauzelor de ordin educational astfel incat sa se previna/combate parasirea timpurie a scolii, iar pe de alta parte sa permita reintegrarea in procesul educational a tinerilor care deja au parasit scoala:

- Elaborarea si implementarea la nivel local/regional a unui sistem de monitorizare a fenomenului de parasire timpurie a scolii (urmarire pe baza unui indentificator unic, identificare cauze si motive) cat si de strategii locale/regionala de prevenire/combatare a acestui fenomen
- Elaborarea si implementarea de programe personalizate de reintegrare in procesul educational a tinerilor care doresc sa isi continue studiile

Masura 2.2: Imbunatirea calitatii si eficientei invatamantului prin adaptarea ofertei educationale la cerintele pietei munci

Tinta vizata 2022: Rata somajului BIM in randul tinerilor (15-24 ani) va fi de maxim 8% la nivel regional si de maxim 15% in mediul urban

In cadrul acestei masuri actiunile indicative vizeaza identificarea nevoilor de competente cerute pe piata muncii, previzionarea acestora, precum si adaptarea planurilor de actiune pentru invatamant la nivel regional, judetean si a planurilor de scolarizare in raport cu acestea.

- Elaborarea de studii la nivel regional, judetean, local privind nevoile de competente si calificari cerute pe piata fortei de munca, precum si o previzionare a acestora pe termen mediu
- Actualizarea planului regional de actiune pentru invatamant, a planurilor locale de actiune pentru invatamant si a planurilor de scolarizare in conformitate cu rezultatele studiilor realizate
- Crearea si dezvoltarea parteneriatelor intre agentii economici si unitatile scolare
- Realizarea observatorului regional pentru educatie
- Monitorizarea insertiei pe piata muncii a absolventilor unitatilor de invatamant
- Sprijin pentru crearea de parteneriate intre patronate, camerele de comert si industrie si furnizorii de formare initiala si continua in vederea corelarii programelor educationale cu necesarul de forta de munca existent, respectiv tendintele de dezvoltare a mediului economic
- Promovarea de masuri directe si stimulative pentru calificarea la locul de munca
- Monitorizarea rezultatelor programelor de practica, atat pentru invatamantul liceal cat si cel superior

Masura 2.3: Cresterea accesului la formare profesionala continua

Principalele obstacole in calea accesarii programelor de formare profesionala sunt de ordin:

- structural: care descurajeaza cel mai puternic participarea la programe de formare ; -lipsa resurselor financiare a subiectilor (situatie agravata de efectele crizei economice si financiare , distributia teritoriala neadekvata si/sau inflexibilitate a furnizorilor de formare profesionala)
- individual: varsta si situatia familiala a subiectilor (programul de lucru, numarul de persoane aflate in intretinere)
- psihologic: experienta educationala si/sau profesionala a subiectilor (aspecte negative traite care au condus la o lipsa de incredere, excluziune sociala)

In general, firmele/organizatiile care incurajeaza participarea salariatilor la programele de formare profesionala sunt cele care desfasoara activitati inovative, cele din tehnologia informatiei si comunicatiei (companii caracterizate prin valoarea adaugata ridicata a produselor si serviciilor), cat si cele care sunt obligate prin prevederile legislative.

Tinta vizata 2022: ponderea populatiei ce participa la programe de formare profesionala a adultilor va fi de minim 7%

Masura 2.4: Crearea, modernizarea si extinderea infrastructurii de educatie

Din inventarul nevoilor si oportunitatilor de dezvoltare, rezultat in urma intalnirilor derulate de reprezentantii ADR Nord-Est cu reprezentantii administratiei publice locale din localitatile urbane si cei ai consiliilor judetene se desprind urmatoarele probleme:

- Nefinalizarea lucrarilor de investitii demarate in cadrul Programului National de Dezvoltare a Infrastructurii:
- Capacitate insuficienta a gradinitelor/numarului de locuri in raport cu populatia prescolara existenta

- Starea avansata de degradare a unor scoli generale, grupuri scolare, inclusiv a salilor de sport aferente
- Dotare materiala insuficienta pentru atelierele scoala
- Mijloacele de transport insuficiente pentru elevii din satele arondate oraselor
- Campusuri scolare insuficiente
- In mediul rural exista scoli renovate care au fost inchise din lipsa de elevi
- Dotari insuficiente pentru cabinetele de terapie din invatamantul special
- Numarul insuficient de gradinite existente in mediul rural – aspect confirmat si de datele statistice existente (56% din totalul populatiei prescolare are domiciliul in mediul rural si este deservita de doar 9% din numarul total de gradinite)

Tinta 2022:

1. toate unitatile de educatie din regiune vor avea autorizatie de functionare
2. vor fi construite ... gradinite, din care in mediul rural...(de stabilit in consultari parteneriale)

Obiectivul specific 3: Cresterea accesului la servicii de sanatate de calitate

Masura 3.1: Extinderea si diversificarea serviciilor de sanatate

Tinta 2022:

- (1) Rata mortalitatii infantile in mediul urban maxim 5‰
- (2) Rata mortalitatii infantile in mediul rural maxim 8‰

In cadrul acestei masuri actiunile vor viza:

- Derularea de programe pentru cresterea nivelului de educatie in randul populatiei pentru mentinerea si ingrijirea sanatatii, cat si adoptarea unor comportamente sanatoase in scopul prevenirii imbolnavirilor
- Sprijin pentru extinderea si diversificarea serviciilor preventive de sanatate
- Sprijin pentru extinderea si diversificarea serviciilor medicale destinate prevenirii si controlului bolilor cu impact major asupra starii de sanatate a populatiei
- Derularea de programe pentru prevenirea complicatiilor, decesului prematur si cresterea calitatii vietii la pacientii cu afectiuni cronice prin accesul la servicii medicale de calitate
- Cresterea accesului la servicii de ingrijire medicala de calitate a persoanelor vulnerabile sau dezavantajate social
- Sprijinirea cresterii rolului medicului de familie ca si consilier de sanatate pentru locuitorii regiunii
- Dezvoltarea resurselor umane implicate in managementul spitalelor, prin derularea de programe de formare
- Diversificarea si cresterea calitatii serviciilor medicale destinatei mamei si copilului
- Sprijinirea dezvoltarii si implementarii de sisteme informatice integrate de tip e-sanatate

Obiectivul specific 4: promovarea incluziunii sociale prin regenerarea zonelor rurale si urbane aflate in declin

Masura 4.1: Extinderea, diversificarea si imbunatatirea accesului grupurilor vulnerabile si a comunitatilor izolate la servicii de sanatate, educatie, sociale si locuire

Tinta vizata 2022: reducerea numarului de persoane aflate in saracie sau excluziune cu 125.000 (in raport cu anul 2010)

In cadrul acestei masuri actiunile vor viza dupa caz:

- Constructia de locuinte sociale, reabilitarea/modernizarea celor existente(inclusiv racordarea la utilitati) pentru grupurile dezavantajate(inclusiv comunitatea roma) care locuiesc in conditii improprie – nu au alimentare cu apa potabila, canalizare, posibilitati de incalzire a locuintei pe perioada iernii
- Derularea de programe orientate catre asigurarea accesului gratuit si universal al copiilor/tinerilor apartinand minoritatii romilor la educatie
- Derularea de programe pentru promovarea educatiei incluzive prin eliminarea segregarii si combaterea discriminarii(programe tip „scoala dupa scoala”, „a doua sansa”)
- Organizarea si derularea de cursuri de formare pentru mediatorii scolari, mediatorii sanitari, cadrele didactice din domeniul educatiei incluzive, educatiei interculturale care sustine principiile non-discriminarii
- Sprijinirea facilitarii accesului persoanelor dezavantajate(inclusiv de etnie roma) la servicii de informare, consiliere, formare profesionala²¹ si mediere pe piata muncii (inclusiv organizarea de campanii de informare, consiliere, orientare profesionala)
- Sprijinirea initiativelor locale pentru dezvoltarea capacitatii antreprenoriale a persoanelor ce apartin grupurilor dezavantajate(inclusiv de etnie roma)

Prioritatea 2 - Dezvoltarea unei infrastructuri moderne care sa asigure cresterea accesibilitatii, conectivitatii si atractivitatii Regiunii Nord-Est

Obiectivul specific 1: cresterea accesibilitatii, conectivitatii si mobilitatii prin realizarea de investitii in infrastructura de transport

Masura 1.1: Modernizarea si dezvoltarea infrastructurii aeroportuare

Tinta 2022: numarul total de pasageri deserviti de cele trei aeroporturi aeroporturi regionale -1.000.000 pasageri

Realizarea de investitii in:

- Extindere/modernizare pista de decolare/aterizare si piste de rulaj
- Extindere/modernizare terminal de pasageri
- Modernizare platforme de imbarcare/debarcare
- Modernizare si dotare cu echipamente de navigatie turn de control
- Amplasare sisteme de navigatie instrumentala
- Extinderea platformelor in vederea asigurarii spatiilor de parcare si operare la sol a aeronavelor
- Amenajare de parcare
- Extindere/modernizare drumuri de acces aeroport

Masura 1.2 : Modernizarea si dezvoltarea infrastructurii feroviare

Tinta 2022:(1) Numarul de gari modernizate - minim 5 statii feroviare

Masura va consta in actiuni de:

- Modernizare a garilor, inclusiv a utilitatilor aferente, dotarea cu automate de eliberare a legitimatiilor de calatorie(inclusiv sistem informatic aferent), elemente de semnalizare mijloace de transport in comun si de acces catre obiectivele turistice
- Modernizarea si extinderea(dupa caz) a retelei feroviare, inclusiv consolidari pe traseele afectate de fenomene de panta(alunecari de teren, fenomene de eroziune)

Masura 1.3: Modernizarea si dezvoltarea infrastructurii rutiere

Tinte 2022:

(1) gradul de modernizarea a drumurilor judetene si comunale va fi de minim 60%

(2) vor fi realizate variante ocolitoare/sosele de centura pentru minim 10 orase

Prin aceasta masura se va urmari o crestere a accesibilitatii si conectivitatii, prin realizarea de investitii ce sa vizeze atat crearea infrastructurii de transport rutier, cat si reabilitarea,modernizarea si extinderea infrastructurii existente:

- Drumuri nationale, in special a celor care asigura o crestere a accesibilitatii intre centrele urbane importante din regiune
- Drumuri judetene, in special a celor care asigura o crestere a accesibilitatii sau a conectivitatii cu drumurile europene, cu punctele rutiere de trecere a frontierei
- Drumuri comunale, in special a celor ce asigura o crestere a conectivitatii zonelor rurale cu centrele urbane
- Soselele de centura si variante ocolitoare, in special pentru zonele urbane aglomerate sau care reprezinta noduri rutiere
- Drumuri de acces catre aeroporturi, zonele de interes turistic si de afaceri ridicat
- Trececi de nivel cale ferata
- Consolidari, terasamente, refacere si reabilitare a drumurilor de acces afectate de calamitati naturale
- Strazi urbane, in special cele care asigura o crestere a accesibilitatii sau conectivitatii cu drumurile nationale sau europene

Masura 1.4: Dezvoltarea de sisteme de transport urban durabile

In cadrul planurilor de mobilitate urbana durabile se vor avea in vedere elemente care se adreseaza la toate tipurile de transport, public si privat, motorizat si nemotorizat, de pasageri si de marfa:

- Investitii in realizarea de retele de transport integrate, interoperabile
- Dezvoltarea de sisteme inteligente de monitorizare a traficului
- Dezvoltarea de solutii alternative pentru transportul public, prietenoase mediului, de genul vehiculelor electrice, extinderii folosirii bicicletelor
- Realizarea si/sau extinderea pistelor pentru biciclisti, inclusiv spatii de parcare publice pentru biciclete

- Amenajarea de parcuri in punctele terminus ale liniilor de transport in comun pentru a
- incuraja continuarea calatoriei spre punctele de interes cu mijloacele de transport in comun
- Furnizarea de informatii in statiile si mijloacele de transport in comun privind alternativele si legaturile cu alte linii de transport
- Asigura accesibilitatii in statiile si mijloacele de transport in comun pentru persoanele cu dizabilitati
- Introducerea de automate pentru eliberarea electronica a biletelor

Obiectiv specific 2: stimularea atractivitatii si economiei locale prin cresterea accesului la infrastructura TIC de calitate

Masura 2.1: Extinderea infrastructurii de broadband, in special in zonele rurale si comunitati izolate

Tinte 2022:

- (1) 70% din totalul gospodariilor vor avea acces la servicii de internet
- (2) 50% din totalul gospodariilor vor avea acces la servicii de internet tip broadband

In cadrul acestei masuri actiunile vor viza crearea sau/si extinderea (dupa caz) a retelei de internet tip broadband, in special in zonele rurale si in comunitatile izolate.

Masura 2.2: Dezvoltarea TIC prin crearea si dezvoltarea de produse si servicii tip e-„servicii”

Tinte 2022:

- (1) 70% din populatie a accesat internetul cel putin o data
- (2) 65% din populatia peste 18 ani acceseaza internetul in ultimele trei luni
- (3) 20% din populatia peste 18 ani realizeaza cumparaturi online

Prioritatea 3 - Sprijinirea unei economii competitive si a dezvoltarii locale

Obiectiv specific 1: sprijinirea inovarii si competitivitatii mediului economic, promovarea rezultatelor obtinute

Masura 1.1: Dezvoltarea inovarii si transferului de know-how, inclusiv prin crearea si dezvoltarea de clustere

Tinte 2022:

- (1) crearea de trei noi clustere
- (2) dezvoltarea a minim 3 clustere existente
- (3) crearea de trei oficii de transfer tehnologic si a unei retele regionale

Masura 1.2: Sprijin pentru domenii competitive si sisteme productive integrate, inclusiv pentru dezvoltarea de produse, servicii si procese tehnologice noi, cu valoare adaugata crescuta, „verzi”

Tinte 2022:

- (1) nivelul productivitatii muncii la nivel regional va reprezenta 85% din nivelul national

(2) 20 de intreprinderi active la mia de locuitori

Obiectiv specific 2: impulsionearea sectorului de cercetare-dezvoltare, in special a celei aplicate

Masura 2.1: Sprijinirea cercetarii publice si private, in vederea dezvoltarii si fructificarii solutiilor Integrate

Tinte 2022:

(1) Ponderea cheltuielilor din cercetare-dezvoltare in produsul intern brut regional va reprezenta 1,5%

(2) Numarul total de salariatii din cercetare-dezvoltare va fi de minim 15.000 persoane

Obiectiv specific 3: Imbunatatirea accesului firmelor la servicii de afaceri de calitate

Masura 3.1: Sprijin pentru accesarea serviciilor dedicate firmelor si tinerilor antreprenori

Tinte 2022:

(1) rata de infiintare de noi intreprinderi 10%

(2) rata de radiere/scaderea numarului de intreprinderi fata de 2010

Obiectiv specific 4: Sprijinirea exporturilor si competitivitatii produselor locale la export

Masura 4.1: Dezvoltarea de retele si platforme pentru sprijinirea exportatorilor locali

Tinte 2022: ponderea exporturilor regiunii in total antional – minim 8%

Obiectiv specific 5: Sprijinirea dezvoltarii zonelor urbane

Masura 5.1: Asigurarea conditiilor de dezvoltare in mediul urban, prin realizarea de investitii in infrastructura locala

Tinte 2022: grad de urbanizare 55%

Obiectiv specific 6: Sprijinirea dezvoltarii zonelor rurale

Masura 6.1: Asigurarea conditiilor de dezvoltare a mediului rural, prin realizarea de investitii in infrastructura locala

Masura 6.2: Dezvoltarea de activitati economice alternative in mediul rural, inclusiv dezvoltarea capacitatii antreprenoriale a tinerilor

Tinte 2022:

(1) ponderea populatiei ocupate in agricultura in total populatie ocupata 30%

(2) ponderea persoanelor din grupa de varsta 15-24 ani ocupate in agricultura 20%

Obiectiv specific 7: Sprijinirea valorificarii potentialului turistic existent

Masura 7.1: Dezvoltarea infrastructurii de turism si de agrement aferenta, promovarea potentialului Turistic

Tinte 2022:

(1) Durata medie de sedere – 3 nopti/turist

(2) Cresterea numarului de sosiri cu 20% fata de anul 2012

Prioritatea 4 - Optimizarea utilizarii si protejarea resurselor si patrimoniului natural

Obiectiv specific 1: promovarea eficientei energetice

Masura 1.1: Cresterea eficientei energetice a institutiilor publice, gospodariilor si firmelor

Tinte 2022:

(1) 25% din blocuri de locuinte beneficiaza de lucrari de reabilitare termica

(2) 60% dintre institutiile publice beneficiaza de lucrari de reabilitare termica

Obiectiv specific 2: Protejarea mediului si biodiversitatii prin realizarea de investitii specifice aqisului comunitar si valorificarea siturilor naturale

Masura 2.1: Investitii in crearea, reabilitarea, modernizarea si extinderea retelei de apa potabila si canalizare, in sistemele de management integrat a deseurilor si sistemele de management a riscurilor

Tinte 2022:

(1) 80% din populatia regiunii va fi conectata la retelele de alimentare cu apa potabila

(2) 65% din populatia regiunii va fi conectata la retelele de canalizare

(3) 70% din populatia regiunii beneficiaza de sisteme de management integrat a deseurilor

Masura 2.2: Tratarea solurilor contaminate si/sau poluate

Tinte 2022: tratarea a 50% din suprafata solurilor contaminate/poluate

Masura 2.3: Prezervarea biodiversitatii

Tinte 2022:

(1) realizarea de 5 studii pentru evaluarea starii de conservare a habitatelor si speciilor din ariile natural protejate

(2) realizarea sau actualizarea a 5 planuri de management pentru arii naturale protejate

5.STRATEGIA DE DEZVOLTARE ECONOMICA DURABILA A JUDETULUI BACAU PENTRU PERIOADA 2010-2020

Obiective Generale – Obiective specifice - Măsuri

A) Dezvoltare economică echilibrată	B) Îmbunătățirea competitivității mediului economic	C) Crearea condițiilor necesare dezvoltării economice durabile	D) Îmbunătățirea condițiilor de trai
--	--	---	---

<p>OS.1. Consolidarea mediului de afaceri județean OS.2. Dezvoltarea agriculturii și a zonelor rurale OS.3. Creșterea volumului investițiilor străine și autohtone</p>	<p>OS.4. Creșterea competitivității economice OS.5. Susținerea utilizării tehnologiei informației</p>	<p>OS.6. Asigurarea infrastructurii necesare dezvoltării economice a județului OS.7. Creșterea calificării forței de muncă și adaptabilității la cerințele pieței OS.8. Dezvoltarea capacității administrative a autorităților publice locale</p>	<p>OS.9. Dezvoltarea urbană durabilă OS.10. Dezvoltarea infrastructurii și creșterea calității serviciilor publice în mediul rural OS.11. Protecția mediului</p>
<p>M2.1. Crearea de noi întreprinderi, îmbunătățirea șanselor de supraviețuire și susținerea dezvoltării IMM-urilor M2.2. Revitalizarea și reconversia zonelor industriale; M2.3. Dezvoltarea și promovarea sectorului turistic; M2.4. Diversificarea economiei rurale; M7.1. Susținerea/promovarea asocierii în domeniul agricol M7.2. Utilizarea eficientă a resurselor piscicole; M7.3. Promovarea utilizării metodelor moderne în domeniul agriculturii; M4.1. Creșterea volumului investițiilor străine și autohtone la nivelul județului Bacău;</p>	<p>M3.1. Susținerea activităților de CDI și promovarea, difuzarea rezultatelor obținute; M3.2. Susținerea producătorilor locali în dezvoltarea de parteneriate externe; M3.3. Susținerea structurilor de sprijin a afacerilor regionale; M8.1. Promovarea utilizării și adoptării tehnologiei informației și comunicațiilor ca soluție pentru dezvoltarea mediului de afaceri; M8.2. Susținerea dezvoltării infrastructurii IT&C județene (zone rurale, micile orașe);</p>	<p>M6.1. Creșterea accesibilității județului Bacău; M6.2. Dezvoltarea infrastructurii de utilități industriale; M6.3. Dezvoltarea infrastructurii necesare valorificării superioare a resurselor de la nivel județean; M7.1. Asigurarea echilibrului dintre cerere și ofertă pe piața forței de muncă; M7.2. Creșterea capabilităților de identificare și fructificare a oportunităților de piața forței de muncă; M7.3. Creșterea accesibilității serviciilor de consiliere profesională și training de calitate; M8.1. Eficientizarea activității APL; M8.2. Dezvoltarea resurselor umane la nivelul APL (training și formare profesională continuă); M8.3. Creșterea capacității APL în dezvoltarea și implementarea de proiecte;</p>	<p>M6.1. Dezvoltarea și reabilitarea infrastructurii urbane; M6.2. Stabilirea regulilor județene de urbanism; M6.3. Îmbunătățirea serviciilor publice; M6.4. Creșterea rolului centrelor urbane ca poli de dezvoltare zonali; M11.1. Creșterea accesibilității zonelor rurale; M11.2. Creșterea gradului de acoperire cu utilități de bază în mediul rural; M11.3. Creșterea calității serviciilor de educație și medicale în mediul rural; M10.1. Promovarea și susținerea utilizării surselor de energie nepoluante, regenerabile; M10.2. Lucrări hidroameliorative și de îmbunătățiri funciare; M10.3. Îmbunătățirea condițiilor zonelor naturale; M10.4. Îmbunătățirea sistemelor de management a deșeurilor; M10.5. Îmbunătățirea managementul riscurilor naturale; M10.6. Promovarea unui comportament responsabil față de mediu;</p>

		M8.4. Îmbunătățirea colaborării dintre APL și comunitățile locale;	
--	--	--	--

CAPITOLUL II PREZENTARE GENERALA A COMUNEI PARAVA

ASEZARE GEOGRAFICA SI ACCES

Comuna Parava este situata in partea de sud a municipiului Bacau la o distanta de cca 36 Km .

In componenta comunei Parava sunt urmatoarele sate :Parava –resedinta de comuna , Dragusani, Radoaia si Teius .

Comuna Parava se invecineaza :

- la nord :comuna Racaciuni
- la sud : comuna Orbeni
- la est :comuna Pancesti
- la vest ; comuna loc.Dumbrava comuna Gura Vaii



Comuna Parava in forma actuala dateaza din anul 1956, ca urmare a pozitiei centrale a satului Parava fata de celelalte sate componente si se incadreaza in teritoriul administrativ al judetului Bacau. In trecut atat satul Parava cat si satul Dragusani formau comune diferite apartinand de plasa Sascut .In perioada anilor 1907-1908 comuna Parava s-a unit cu comuna Dragusani iar in anul 1928 ambele sate trec la comuna Orbeni ca apoi sa se reconstituie din nou comuna Parava si comuna Dragusani .

Suprafata totală a comunei Parava este de 4547 ha , din care 172,8 ha revin vetrelor de sat (Dragusani : 84 ha, Parava : 40 ha , Teius :32 ha si satul Radoaia :16,8 ha) .

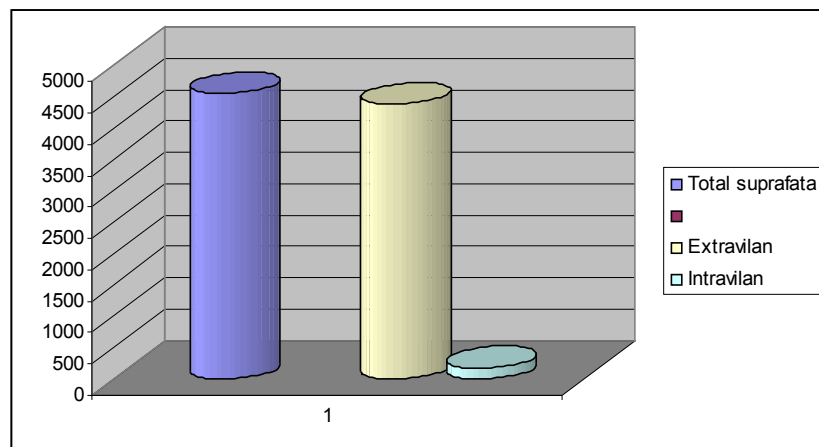

Reprezentare grafica a intravilanului comunei Parava :

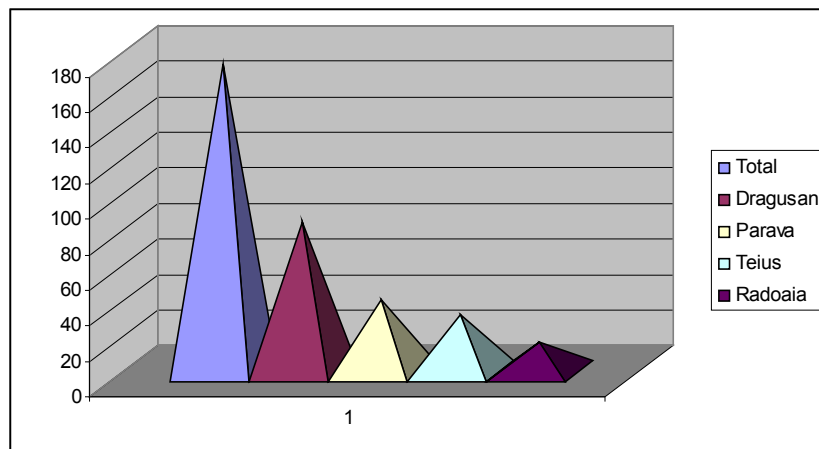

Comuna Parava este membru fondator al GAL « Bacaul Verde”, alaturi de comunele :Rachitoasa, Motoseni, Dealu-Morii, Gaiceana, Tatarasti, Corbasca, Pancesti, Sascut, Valea Seaca, Parava, Tamasi si Gioseni.

Limitele geografice ale teritoriului **GAL BACAUL VERDE** sunt urmatoarele:

- Nord: localitatile Stanisesti, Vultureni, Parincea, Horgesti, Ungureni, Buhoci, Letea Vechea din judetul Bacau;

- Sud: judetul Vrancea si localitatile Podu – Turcului, Glavanesti, Huriesti si Urechesti din judetul Bacau;
- Est: Judetul Vaslui;
- Vest: localitatile Cotofanesti, Caiuti, Orbeni, Gura-Vaii, Helegiu, Cleja, Faraoani si Nicolae Balcescu din judetul Bacau;

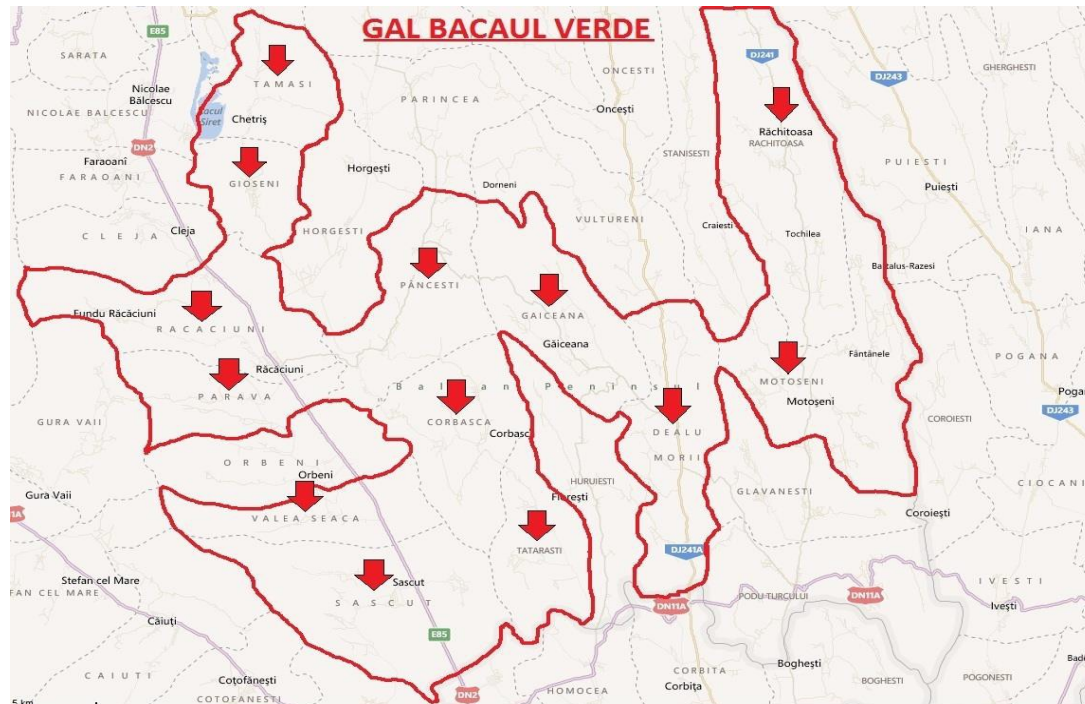

•

SCURT ISTORIC

Privind data intemeierii satelor nu exista nici o sursa care sa le ateste. Totusi unele materiale descoperite pe vechile vetre ale satelor scot in evidenta existenta loc inca din epoca neolitica ca urmare a resturilor de ceramica si chiar un ciocan neolitic slefuit cu gaura. Faptul ca in jurul comunei se gasesc localitati ce apartina stralucitei culturi neolitice Cucuteni (ca Racaciuni, Mandrisca, Gura Vaii) ne fac sa credem ca acest complex cultural s-ar suprapune si asupra comunei Parava, des nu s-au facut investigatii arheologice de catre specialisti.

Traditia pastreaza existenta satelor Dragusani, Parava si Teius inca din timpul lui Stefan cel Mare unde locuitorii traiau organizati in obsti de tarani razesii, forma ce se va mentine pana in a doua jumătate a secolului al XIX-lea . Exceptie face localitatea radoaia, formata in a doua jumătate a secolului al XIX-lea prin venirea tiganilor "ursari" din satul Copacesti judetul Vrancea, ca argati si pentru munca pe mosia boierilor Alexandrini.

Teritoriul actual din vatra satului Radoaia a fost cumparat de catre tigani de la boierii Alexandrini , punand bazele satului Radoaia. Conditii istorice vitrege determinate de invaziile tatarilor si turcilor au facut ca vetrele satelor sa migreze spre adaposturile padurilor si vailor dinspre vest . Intrucat nu este depistata vechea vatra a satului Parava , exista probabilitatea ca atat Dragusani cat si Parava sa fi avut vatra sat comuna dat fiind si faptul ca pe locul numit „Silistea „se gasesc numeroase urme materiale din perioada feudala.

Traditia legendara a localnicilor porneste de la ideea ca teritoriile actualelor sate Parava si Dragusani au fost facute drept danii unor viteji plaiesii ai lui Stefan cel Mare. Se spunea ca domnitorul, venind dinspre Borzesti in satul Dumbrava a intalnit o oaste turceasca pe care a infrint-o, dar pentru a-si mari fortele a mai poposit aici ceva timp. Cat anume, nu se stie dar in acest timp a lasat mostenire o fata al carei nume a fost Oana. Apoi coborand spre Racaciuni si vazand frumusetile locului precum si rodnicia pamintului, Stefan cel Mare ar fi instalat pe aceste plaiuri doi dintre slujitorii lui : Parvu si Dragus . Vechimea satului poate fi dusa in timp pana la venirea dacilor si se poate argumenta acest lucru prin existenta unor tinuturi numite „Capul Dacului”, „Siliste”, „Poiana lui Dumnezeu”, „Poiana Nesfantului”. Un alt argument este faptul ca prin hotarare judecatoreasca de partajare a averii Burghelilor din satul Dragusani se stipuleaza ca averea respectiva provine de pe timpul comisului Burghelii care se invecina cu averea vornicului Sturza si a vatafului Damian, functii si demnitati atribuite unor personalitati ale secolului al XV-lea , din timpul domniei lui Stefan cel Mare, ai caror descendenti poate traiesc si astazi pe aceste locuri.

In anul 1956 , pe raza comunei Parva , la locul numit "Rapa Rascai", din apropierea Ciocanariei, s-a descoperit un tezaur monetar care a fost depus intr-o canita de lut ars, de culoare cenusie, lucrat la roata . O parte din aceste monede au ajuns la Muzeul de Arheologie din Constanta iar majoritatea in colectia preotului Vasile Heisu, care a reusit sa adune 145 denari . Cercetarile ulterioare au dus la descoperirea unor materiale arheologice apartinand civilizatiei carpo-dacice . In 1937 a fost descoperit un prim lot de monede de 270 de denari de argint avand drept emitenti pe imparatii : Hero, Vittelius, Vespasianus, Titus, Domitianus, Nerva, Traianus, Hadrianus, Antonius Pius, Marcus Aurelius, Faustina II, Luccilla, Commandus. Monedele au fost descoperite intr-o cana de lut cu toarta, din care un fragment inca se mai pastreaza.

Un al doilea lot de monede s-a descoperit in anul 1956 fiind alcatuit din 21 dedenari imperiali, din secolele I-II e.n. si care fac parte din acelasi tezaur descoperit in anul 1937 .

RELIEF

Din punct de vedere geomorfologic , teritoriul comunei Parava face parte din platforma Pancesti, terasele medii si inferioare ale raului Siret si din lunca Siretului in partea estica a teritoriului .

Altitudinea absoluta a reliefului scade de la vest la est (485-115 m). Relieful caracterizat de colinele orientate N-V, S-V, faciliteaza dezvoltarea silviculturii . Zonelor colinelor si platourilor inalte din jumătatea vestica a teritoriului sunt acoperite de paduri . Privit in ansamblu, relieful comunei Parava are aspectul unor coline orientate pe directia N-S, ce sprijina prelungirea colinei Pietricica spre vest, orientate de la nord la sud. Pe spinarile

acestor coline se gasesc platouri intinse ceea ce a permis asezarea satelor Radoaia si Teius. Colinele sunt separate prin vai cu aceiasi directie de pe depozitele platformei Pancesti ca urmare a eroziunii apelor curgatoare si torentiale . In partea estica se gasesc terasele medii si inferioare precum si Lunca Siretului .

Altitudine absoluta a reliefului scade de la vest de la est, de la 485 m la 115 m.

CLIMA

Tipul climatic este cel temperat continental caracterizat prin temperature medie anuala de 9,2 grade Celsius si o medie a precipitatiilor de 520 mm.Vanturile cele mai frecvente sunt cele dinspre N-NV.Atat zona de lunca , cat si terasa superioara a Siretului sunt expuse atat curentilor reci de aer, cat si brumelor.

Temperatura medie anuala inregistrata de 9,2 grade Celsius, temperature minima medie -7,9 grade Celsius, temperature minima absoluta -32,5 grade Celsius (ianuarie 1954).Cantitatea de precipitatii medii anuale variaza in functie de zonele de relief astfel ca in zona deluroasa precipitatiile sunt mai frecvente si mai abundente. Precipitatiile medii anuale inregistrate sunt de 520 mm iar zile fara precipitatii sunt annual in numar de 109 . Umiditatea relativa medie anuala este de 69%.

Vanturile cele mai frecvente sunt cele de la nord si nord-vest (46,9%). In partea vestica aspectul depresionar al vailor pe care sunt asezate satele fac din culmile din jur adevarate paravane in fata vanturilor puternice. De obicei bruma cade la sfarsitul lunii octombrie, iar la sfarsitul lunii noiembrie apare inghetul.

HIDROGRAFIE

Siretul delimiteaza teritoriul comunei in partea de est . Teritoriul localitatii Parava este strabatut de paraul Parava iar a localitatii Dragusani de paraul Dragusani , ambele varsandu-se in Siret .Aceste parauri in lunile ploioase au un caracter torrential, inundand anumite zone in cadrul localitatii . Cel mai mare parau al comunei Parava este paraul Dragusani al carui bazin hidrografic are o suprafata de 53 km patrati iar lungimea de 10 km . Dupa ce strabate valea Dragusani se uneste in partea estica a comunei Parava cu paraul parava, varsandu-se apoi in Siret pe teritoriul comunei Orbeni .

Adancimea apelor subterane variaza in functie de relief, avand o adancime mai mare in zona deluroasa si mai redusa in partea inferioara a versantilor sip e lunci .Adancimea pinzei de apa freatica este de 10-15 m pe cumpene si terase , 4-6 m pe versanti si 2-5 m pe lunca.

FLORA SI FAUNA

Vegetatia spontana, dupa cum am vazut aceasta este cea a padurilor de foioase. Corespunzator padurilor de foioase predomină solurile silvestre brun podzolice cu reactie acida.

Vegetatia spontana caracteristica pentru comuna Parava este formata din paduri de Quercus - Carpinus și fagus. Dintre plantele colectate, determinate și publicate în literatura de specialitate, pe raza comunei Parava amintim: Equisetum arvense L, Equisetum palustre L, Dryopteris filix mas L Sott, polypodium vulgare L, Pteridium Quilina L, Kuhn Juniperus comunis L, abies alba Mill, Acer Campestre L, Acer platanoides L, Amaranthus retroflexus L, Galanthus nivlis L, Medera Helix L, Aristolochia clematis L, Asarum europeum L, Alnus glutinosa, Gaerthn, Betula verucesa, Emh,

Carpinus betulis L, Cerylus avelana L, Cerithe minor L, Echium vulgare L, Mysotis arvensis L, Hill pulmonaria officinalis L, Sympitum officinalis L, Camcanula Glonrata L, Sambucus nigra L, Agrostema Githago L, Cerastium aiespitosum Gil, Cerastium glomeratum thuill, Diamtus rehmani blokii, Saponaria officinalis, Stallaria holester L, Chenopodium albus L, Achillea millefolium L, Anthenis armensis L, Anthenis tinthoria L, Arctium lappa.

Vegetatia lemnoasă abundentă face posibilă existența multor specii de nevertebrate și vertebrate care alcătuiesc rețele trofice foarte complexe. Chiar frunzarul format din frunze moarte căzute pe sol are o faună proprie numită fauna de frunzar (viermi hidrofili, moluste, miriapode și insecte). Viata este foarte abundentă, fiind stratificată în ecosistemul de pădure. Se întâlnesc multe specii de animale foarte bine adaptate la viața de pădure ca: veverta (Sciurus vulgaris), soareci de pădure (Apodemus sylvaticus, Apodemus flavicolis), pârșul comun (Glis glis), iepurele (Lepus timidus), porcul mistret (Sus scrofa), lupul (Canis lupus), vulpea (Canis vulpes), caprioara (Capriolus capriolus), bursucul (Mustela putorius), dihonii (Putorius putorius), ursul (Ursus arctos), ciuful de pădure (Asio otus), uliul gainilor (Accipiter gentilis), cucuveaua (Athene noctua), bufnita (Bubo bubo), ciocanitoarea pieștrită (Driobates major), gaita (Garulus glandarius), cucul (Cucullus canorus), pupaza (Upupa epops), cotofana (Pica pica), sitarul (Scolopacs rusticela), miera (Turdus nerula), sturzul (Turdus viscivorus), privighetoarea (Luscinia luscinia), codobatura (Mottacila alba), pitigoiul albastru (Perus coeruleus), vrabia de casa (Passer domesticus), graurul (Sturnus vulgaris), grangurul (Criolus criolus), cioara cenușie (Corbus comux), cioara de semănatura (Corbus frugilegus), turturica (Streptopelia turtu), gugustiuc (Streptopelia decaocto). Dintre reptilele întâlnim adesea: sarpele de casa (Natrix natrix), sarpele de alunis (Coronella austriaca), sopârăia cenușie (Lacerta agilis), gusterul (Lacerta viridis).

Printre amfibieni răspândit este: brotacelul (Hyla arborea), triton (Triturus montadeni), salamandra (Salamandra salamandra). Insectele caracteristice acestei zone sunt: ipide (Ips typographus, Ips acuminatus), sirex gigas, cerambicide, carabusul (Melolonta melolonta), omida paroasă a stejarului (Portheria dispar), omida verde a stejarului (Portix virinada), cetarul (Operopthera brumata). Dintre molustele caracteristice întâlnite: Helix pomatia, Helix lutescens, Limax maxinus, Succinea oblonga, Pseudalinda palax, Mastus venerabilis. În apa pâraielor se întâlnesc pestisori mici din speciile: boistean (Proximus phexinus) și svârăuga (Cobitis tenia).

RESURSE NATURALE

Principalele resurse naturale care se găsesc pe teritoriul comunei rezidă în :

- pășuni și fânețe naturale : se pot obține, prelucra, valorifica, certifica și eticheta produsele animale ecologice
- bogăția apelor de suprafață și subterane, energia eoliană

Comuna Parava are un potențial important în ceea ce privește energia eoliană- o sursă de energie regenerabilă generată din puterea vântului. În contextul actual, caracterizat de creșterea alarmantă a poluării cauzate de producerea energiei din arderea combustibililor fosili, devine din ce în ce mai importantă reducerea dependenței de acești combustibili. Energia eoliană s-a dovedit deja a fi o soluție foarte bună la problema energetică globală. Energia turbinelor eoliene face parte, alături de energia solară, a apelor curgătoare, cea rezultată în urma proceselor biologice și a căldurii geotermale dintre energiile regenerabile, posibil de captat și utilizat în scopuri casnice și industriale. Caracterul regenerabil al acestor surse de energie provine din faptul că sursele acestor energii sunt regenerabile, spre deosebire de carbuni, spre exemplu, limitați ca zăcăminte. Energia turbinelor eoliene s-a dovedit deja a fi o soluție foarte bună la problema energetică globală. Utilizarea resurselor regenerabile se adresează nu numai producerii de energie, dar, prin modul particular de generare, reformulează și modelul de dezvoltare, prin descentralizarea surselor. Energia turbinelor eoliene în special este printre formele de energie regenerabilă care se pretează aplicațiilor la scară redusă.

Avantajele utilizarii energiei eoliene :

- nu se produc deșeuri. Producerea de energie eoliană nu implică producerea nici unui fel de deșeuri.
- costuri reduse pe unitate de energie produsă. Astfel se prezintă pe teritoriul României situația vânturilor și zonele cu potențial eolian

Asa cum se poate observa , comuna Parava face parte din zona cu resurse importante de vânt a României.

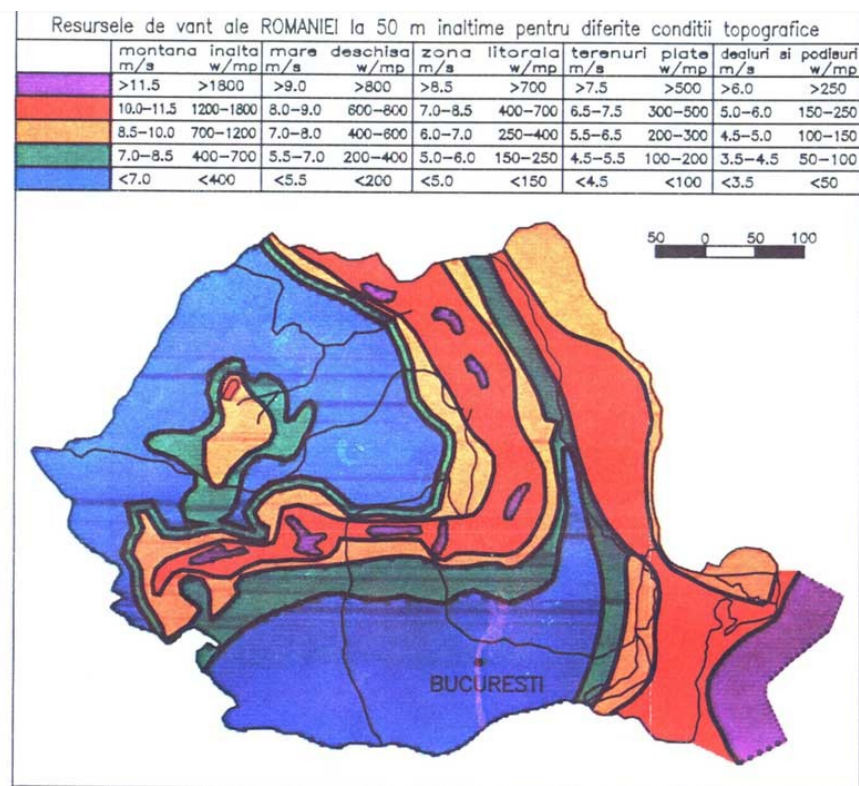

POPULATIA

Conform recensământului din anul 2011, populația comunei Parava este de 2681 persoane , din care 1313 masculin și 1368 feminin

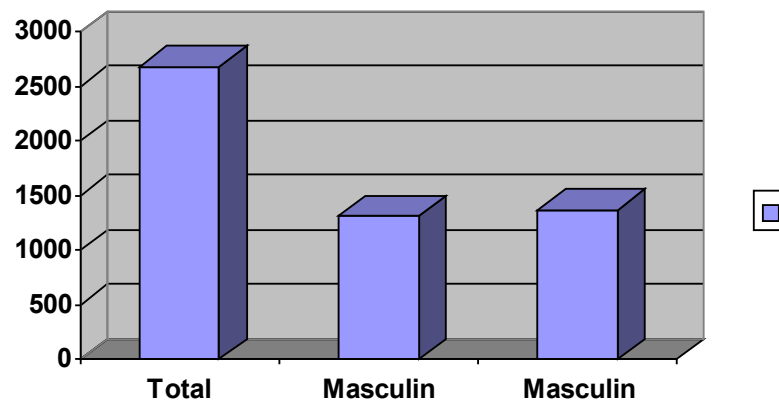

POPULATIA STABILA DUPA ETNIE

Total	Romani	Romi	Informatie nedisponibila
2681	2121	451	109

Reprezentare grafica :

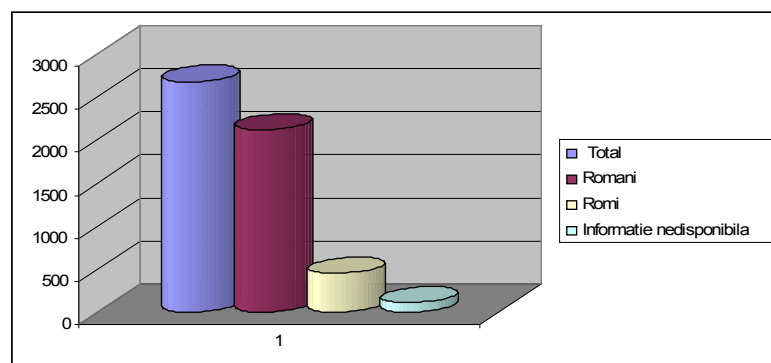

Populatia comunei Parava la ultimele 4 recensaminte :

An	1977	1992	2002	2011
Total populatie	3.315	3.150	3393	2681

Reprezentare grafica :

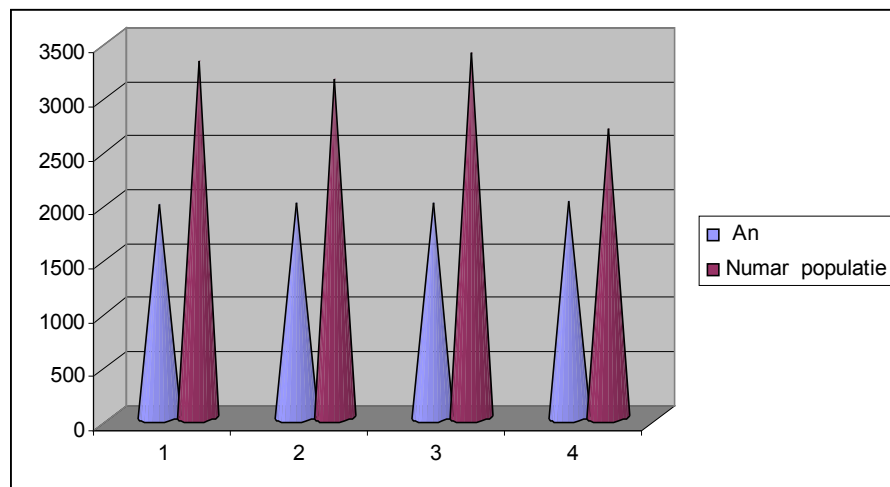

1=an 1977
2=an1992
3=an 2002
4=an 2011

Situatia comparativa a populatiei comunei Parava la ultimile 2 recensaminte :

Specificatie	Recensamant 2002	Recensamant 2011
Masculin	1670	1313
Feminin	1723	1368

Reprezentare grafica :

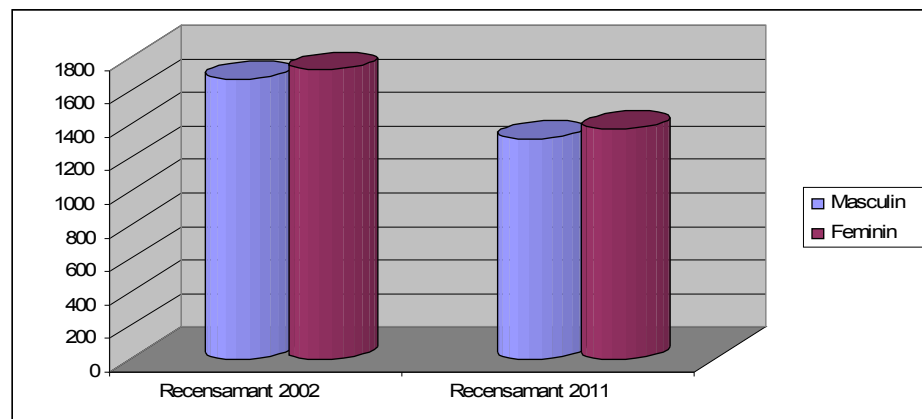

Populatia comunei Parava conform recensamantului din anul 2011, in functie de virsta :

SEXE	POPULATI A STABILA TOTAL	GRU PA DE VAR STA																	
		Sub 5 ani	5 - 9 ani	10 - 14 ani	15 - 19 ani	20 - 24 ani	25 - 29 ani	30 - 34 ani	35 - 39 ani	40 - 44 ani	45 - 49 ani	50 - 54 ani	55 - 59 ani	60 - 64 ani	65 - 69 ani	70 - 74 ani	75- 79 ani	80-84 ani	85 ani si peste
A mbele sexe	2681	187	185	215	165	169	147	168	154	177	108	157	159	135	142	159	137	76	41
M asculin	1313	90	87	104	84	90	78	85	82	95	54	93	80	50	61	69	57	32	22
Fe minin	1368	97	98	111	81	79	69	83	72	82	54	64	79	85	81	90	80	44	19

Reprezentare grafica :

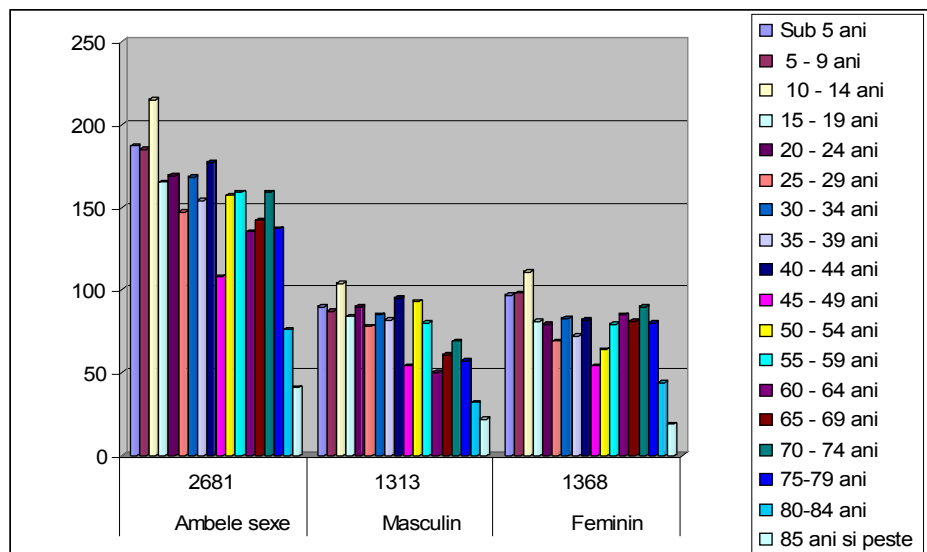

Reprezentare grafica a populatiei sub 5 ani :

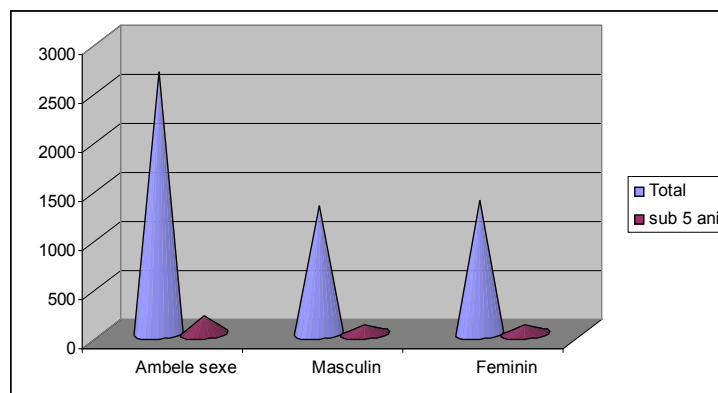

Reprezentare grafica a populatiei peste 65 ani :

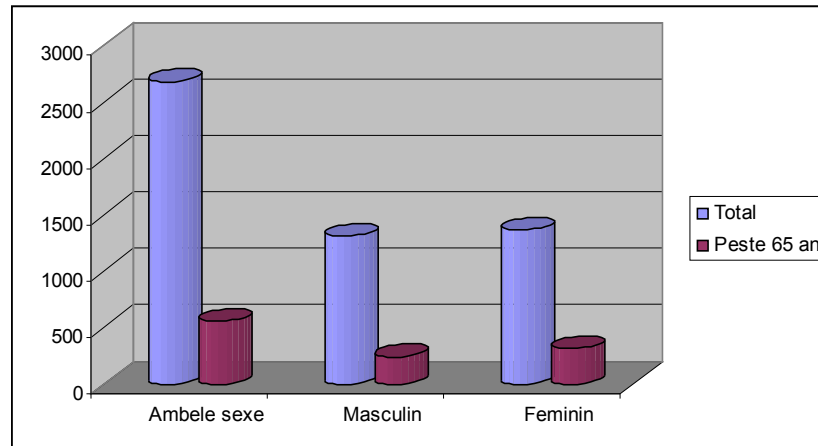

Repartizarea populației **pe sexe** se încadrează în tendința generală, astfel că raportul de masculinitate deși este subunitar, se încadrează în valori larg răspândite în România și lume. Indicele de masculinitate scăzut influențează un alt indicator deosebit de important în analiza socio - demografică: indicele de îmbătrânire al populației. Având în vedere constatarea fundamentală a demografiei, și anume că speranța de viață a femeilor este superioară speranței de viață a bărbaților, confirmată în practică și la nivelul comunei, **structura pe grupe de vârstă a populației** este influențată în sensul existenței unui segment important de populație de peste 65 de ani. Avind în vedere faptul că s-au declarat doar 451 de persoane de etnie roma, precizăm și faptul că conform datelor sociologice numărul romilor este mai mare, iar 109 persoane nu și-au declarat etnia.

POPULATIA STABILA DUPA RELIGIE conform datelor recensământului din anul 2011 :

Populația stabilă	Ortodoxă	Romano-catolică	Adventista de ziua a 7	Informație nedisponibilă
2681	2622	9	42	59

Reprezentare grafică :

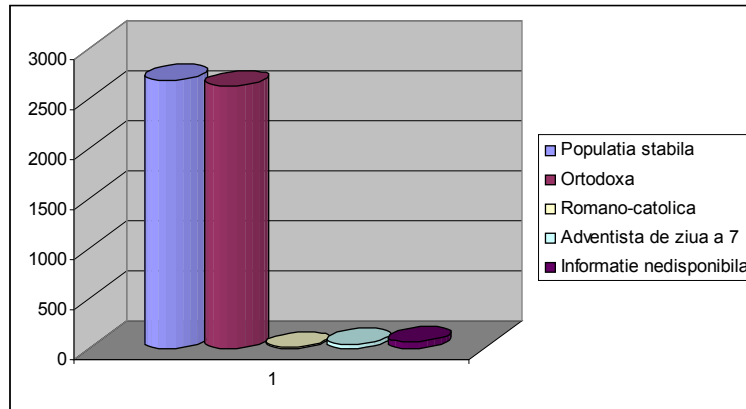

Din punct de vedere religios, la recensământul din anul 2011, populația se declara majoritar ortodoxă, exprimând aproape fidel ponderea populației de etnie română în cadrul localității. Este de remarcă faptul că 59 persoane au refuzat să-și declare o apartenență religioasă, demonstrând și în acest fel că apropierea de o zonă puternic urbanizată conduce la îndepărtarea treptată de valorile tradiționale sătești.

Fenomene demografice (calculate prin metoda componentelor la data de 1 iulie a fiecaruia an)

Nascut viu- este un produs al concepției, expulzat sau extras complet din corpul mamei, independent de durata sarcinii si care, dupa aceasta separare, prezinta un semn de viata .

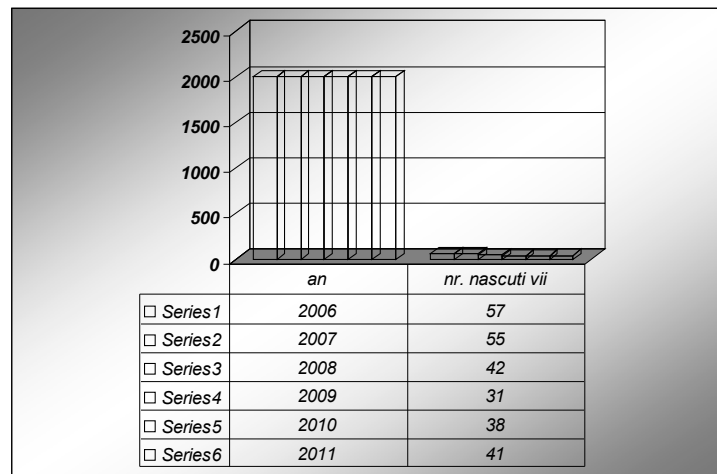

Rata natalitate – reprezinta nasterii vii dintr-un an calendaristic, care revin la mia de locuitori (cu domiciliul permanent)la 1 iulie din anul respectiv

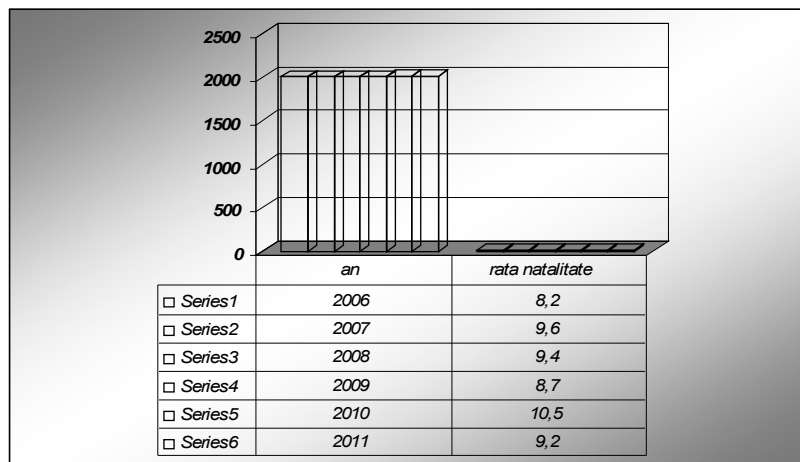

Decedat- persoana careia i-au incetat definitiv functiile vitale dupa trecerea unui timp oarecare de la nastere.Repartizarea datelor se face dupa ultimul domiciliu , sau dupa domiciliul parintelui pentru decedati cu virsta sub 1 an

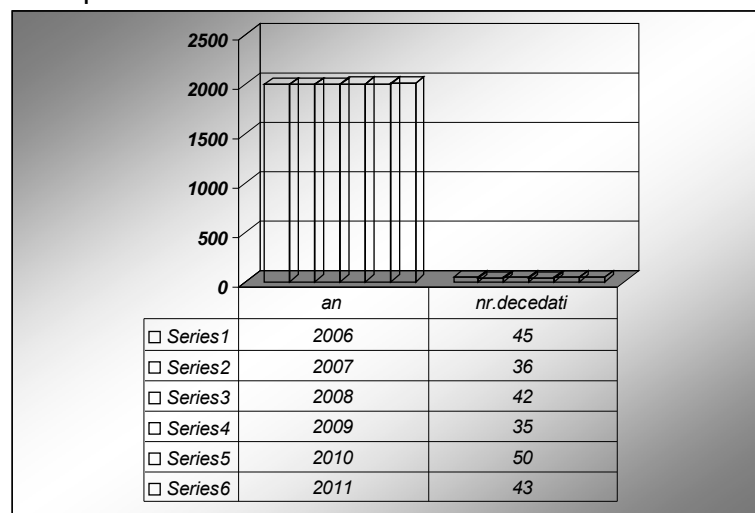

Decedati sub 1 an :

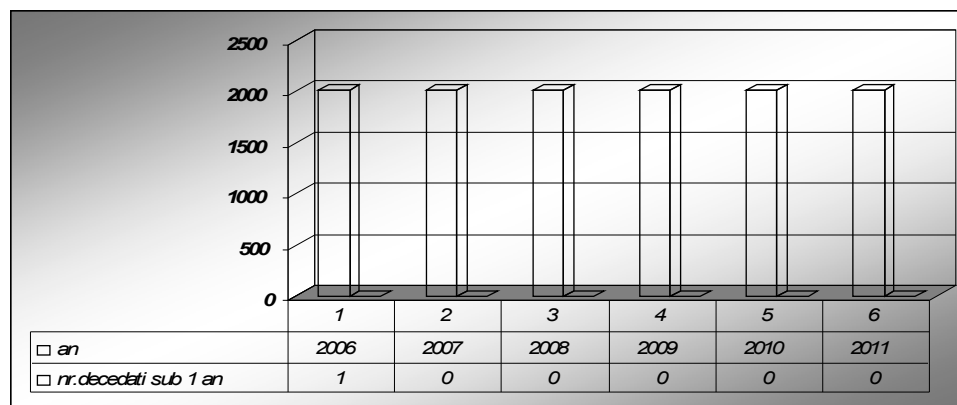

Rata de mortalitate reprezinta numarul decedatilor dintr-un an calendaristic ce revin la 1000 locuitori.

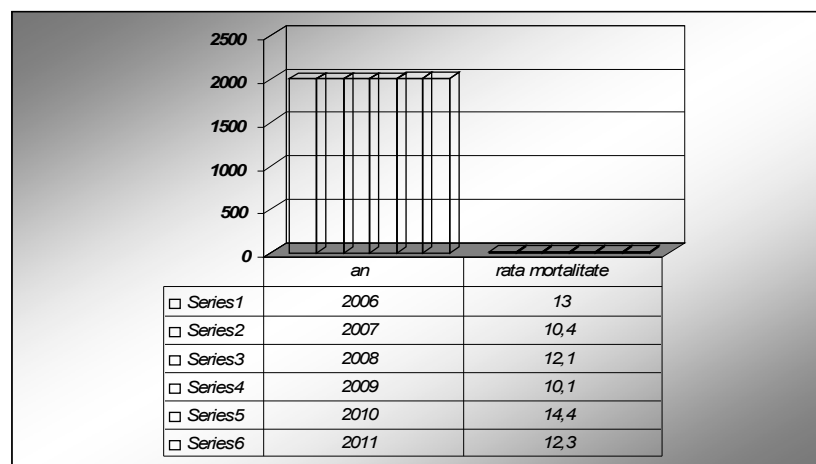

Rata de mortalitate infantila - reprezinta numarul decedatilor dub 1 an dintr-un an calendaristic ce revin la 1000 locuitori.

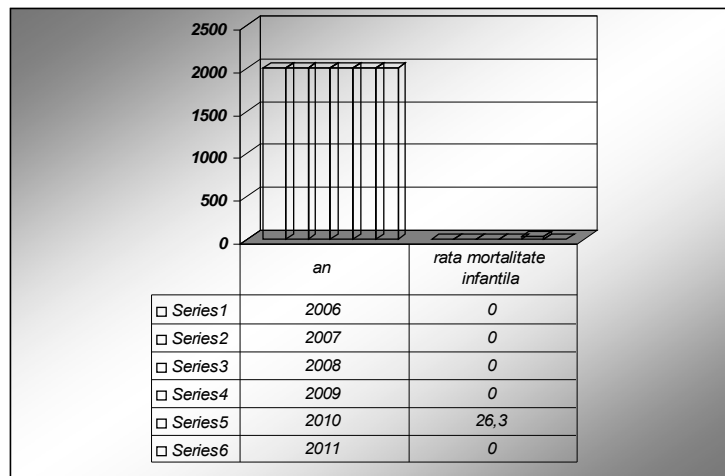

Sporul natural – masoara diferenta dintre numarul nascutilor vii si cel al decedatilor din rindul unei populatii determinate, intr-o perioada de timp.

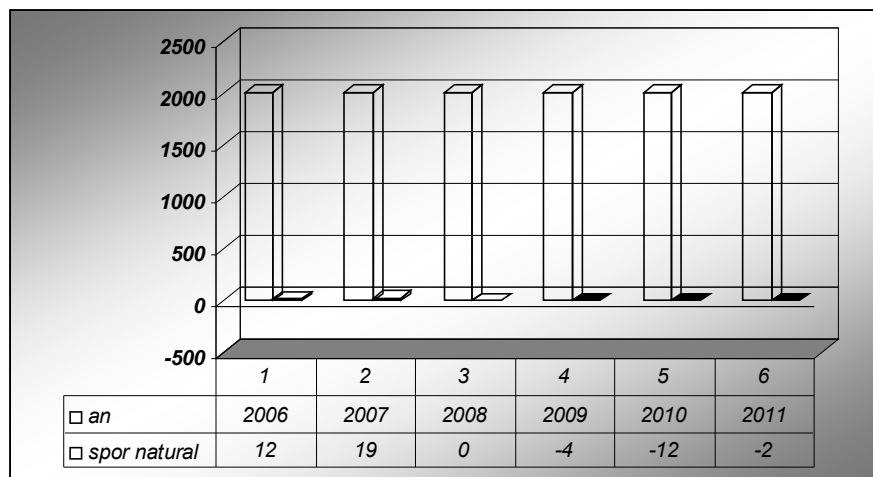

Stabiliri de resedinta - persoane sosite in comuna Parava dintr-o alta localitate unde isi au domiciliu .

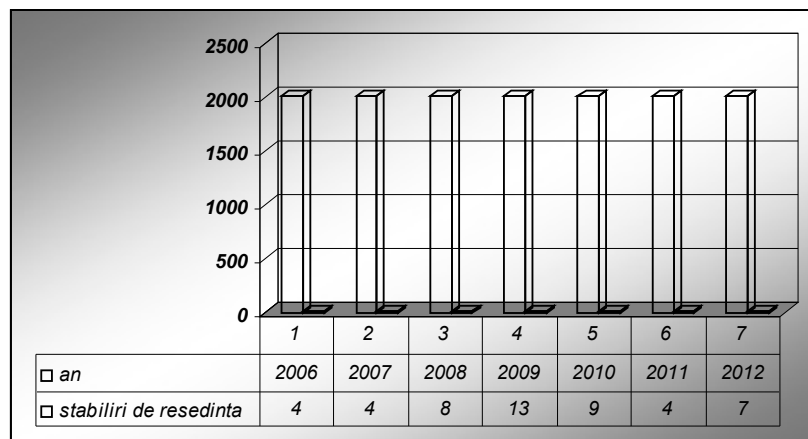

Plecari cu resedinta – persoane plecate cu resedinta din comuna Parava intr-o alta localitate

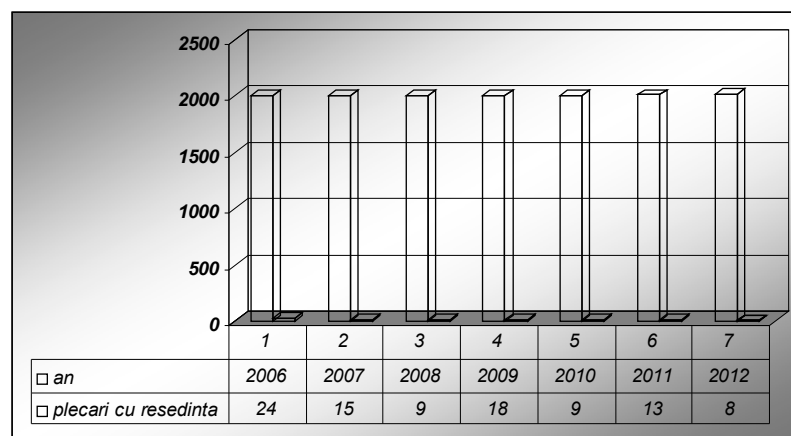

Casatorii –numar casatorii

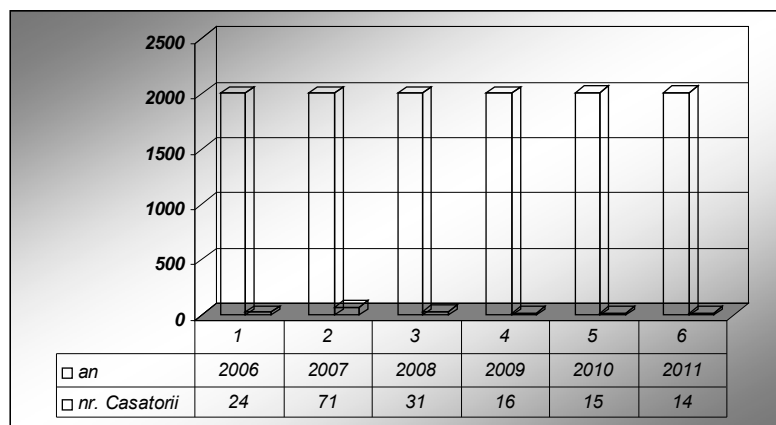

Rata de nuptialitate – numarul casatoriilor ce revin la 1000 de locuitori .

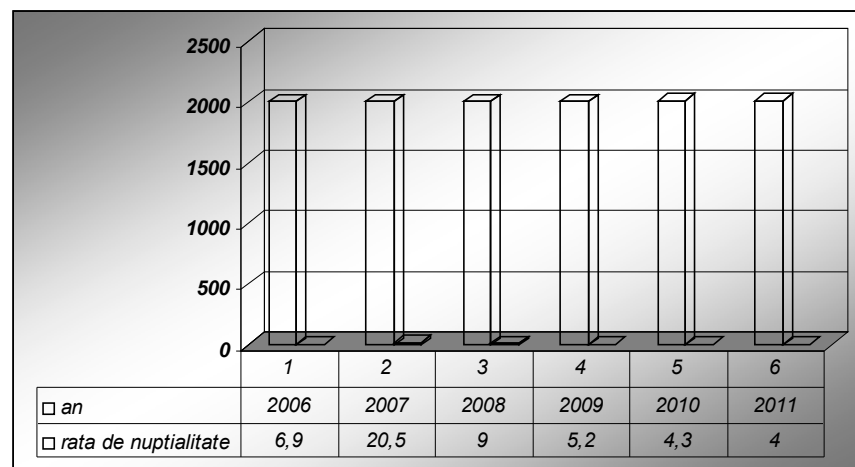

Divorturi –numar

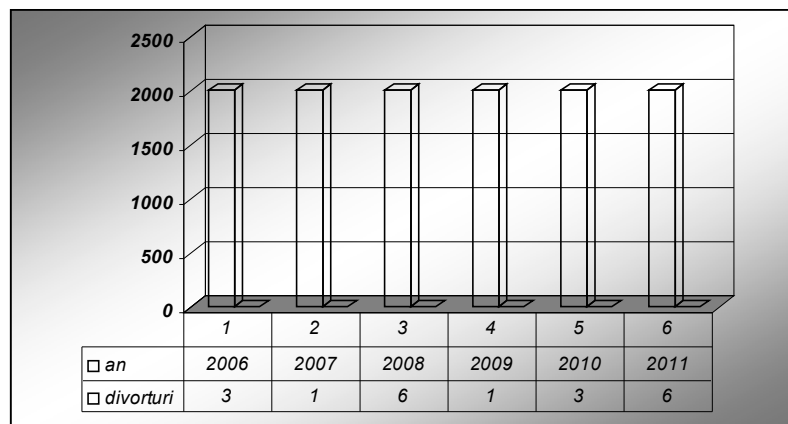

Rata de divortialitate – numarul divorturilor la 1000 de locuitori

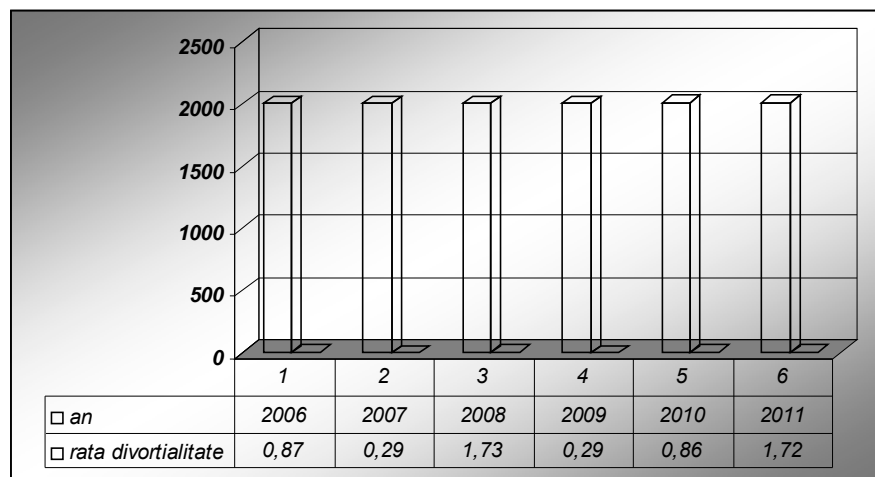

Evoluția demografică a comunei trebuie analizată din perspectiva a două fenomene demografice importante: sporul natural și mișcarea migratorie.

Sporul natural : scade la 12 în anul 2006 la - 12 în anul 2010. Începând cu anul 2008 nu se mai constată valori pozitive ale sporului natural. Analizând indicatorii ce compun sporul natural este de remarcat că și aceștia – natalitatea și mortalitatea - au avut o evoluție sinusoidală în perioada 2006 – 2011. În ceea ce privește natalitatea, este de remarcat nu numai evoluția sinuoasă, dar și faptul că pentru intervalul analizat rata mortalității infantile este 0 în anii 2006, 2007, 2008, 2009 și 2011. Este un indicator important care demonstrează faptul că nivelul calității vieții este relativ ridicat în localitate, în condițiile în care la nivel național acest indicator este dublu față de media europeană.

„Intrările” de populație care se stabilește în localitate nu compensează „ieșirile” cauzate de migrația externă în căutarea unui loc de muncă bine plătit. La o privire de ansamblu asupra tuturor factorilor care influențează dinamica populației se constată că scăderea populației comunei are ca principală cauză stabilirea în alta localitate a persoanelor, în mare majoritate persoane cu vârsta cuprinsă între 35 și 45 de ani.

Concluzia: asistăm la un proces deocamdată lent, *dar sigur*, de îmbătrânire demografică. Evoluția natalității ce a culminat cu scăderea în anii 2010 și respectiv 2011 a determinat scăderea treptată a ponderii tinerilor, iar această tendință se va păstra și în continuare. În paralel, a crescut semnificativ ponderea atât a populației adulte cât și a grupei vârstnicilor. Trebuie menționat că pe termen foarte lung, în condițiile menținerii actualului trend (natalitate scăzută în condițiile creșterii speranței de viață), populația se va stabiliza și, pe cale de consecință, și procesul de îmbătrânire. Prognoza pe termen mediu indică însă o ușoară îmbătrânire a populației, cauzată de creșterea speranței de viață.

Prognoza pentru următoarea perioadă este de creștere a populației, comuna Parava fiind o localitate atractivă prin prisma facilităților pe care le pune la dispoziția locuitorilor săi.

Toate aceste fenomene vor avea repercursiuni importante asupra:

- profilului economic al localității;
- îmbătrânirii forței de muncă, cu efecte importante asupra economiei;
- îmbătrânirea „bătrânilor”, cu efecte asupra raportului de dependență, a sistemului de pensii și asigurări sociale și, foarte important, cu consecințe medico-sociale, medico-sanitare, psiho-sociale și socio-culturale.

DIAGNOZA MEDIULUI ÎNCONJURATOR

Dezvoltarea economico-industrială excesivă, realizată după al doilea război mondial, nu a ținut seama de rațiunile specifice protecției mediului și a condus la poluarea țării, a județului Bacău, inclusiv a zonei, a comunei Parava. Este un adevăr și faptul că după anul 1990 industria a scăzut, anumite ramuri industriale chiar s-au desființat. În orice caz efectele poluării trecute se manifestă prin uscarea pomilor fructiferi și trebuie spus că pe teritoriul comunei există terenuri degradate, degradarea având drept cauze eroziunea solului sau alunecările de teren.

Surse de poluare din comuna Parava sunt:

- gospodării ale populației, ca sursa generatoare de deseuri menajere, emise de noxe de la sistemele de încălzire ale locuințelor (emisii de oxizi de azot, oxizi de sulf, oxizi de carbon) în strânsă legătură cu natura combustibililor, înălțimea cosurilor și nivelul de concentrare pe unitatea de suprafață
- traficul rutier care generează emisii de gaze de esapament de la autovehiculele aflate în trafic. Noxele emise (oxizi de sulf și azot, acroleina, plumb și metale grele, compusi organici volatili) sunt determinate cantitativ de nivelul valoric de trafic înregistrat, tipul motoarelor și distanța față de arterele rutiere
- unități prestatoare de servicii (baruri)
- latrinele de tip uscat și puturile absorbante din gospodării pot afecta pânza freatică
- pe lângă gospodării sunt amplasate depozite de gunoi provenit din activitatea zootehnică, fără a respecta reglementările în domeniu pentru evitarea poluării solului și a apei freactice, în condițiile în care alimentarea cu apă se face exclusiv din puturi și izvoare.
- existența unor zone neautorizate de depozitare a deșeurilor menajere (pe vai, la marginea intravilanului etc.)

Comuna Parava este membru al **Asociației de Dezvoltare Intercomunitară pentru Salubritate Bacău** (ADIS). Asociația are ca scop înființarea, organizarea, reglementarea, finanțarea, exploatarea, monitorizarea și gestionarea în comun a serviciilor de salubritate pe raza de competență a unităților administrativ-teritoriale membre, precum și realizarea în comun a unor proiecte de investiții publice de interes zonal sau regional, destinate înființării, modernizării și dezvoltării, după caz, a sistemelor de utilități publice aferente Serviciului pe baza strategiei de dezvoltare a acestuia. La data prezentei este în curs de implementare proiectul "Sistem integrat de management al deșeurilor solide în județul Bacău"- proiect finanțat prin POS Mediu. Proiectul constă în investiții în sectorul de gestionare a deșeurilor și va fi implementat de către Consiliul Județean Bacău, la nivelul întregului județ. Obiectivul general al proiectului este de a dezvolta un sistem durabil de gestionare al deșeurilor cu reducerea impactului asupra mediului în județul Bacău, prin îmbunătățirea serviciului de gestionare a deșeurilor și reducerea numărului de depozite neconforme existente în conformitate cu practicile și politicile UE. Proiectul cuprinde măsuri privind colectarea, transportul, tratarea și depozitarea deșeurilor. Proiectul va fi sprijinit de un cadru instituțional bazat pe gestionarea regională și va avea în vedere un grad ridicat de conștientizare în vederea reducerii cantității de deșeurii sau separarea materialelor reciclabile la sursă.

Pe teritoriul comunei Parava nu s-au făcut măsurători privind calitatea aerului, dar sursele de emisii în aer fiind ne semnificative, cu certitudine calitatea acestui factor de mediu este corespunzătoare la toți indicatorii.

ADMINISTRATIA PUBLICA

Sediul Primariei comunei Parava dispune de spații de birouri și centrală termică. Sediul și curtea primariei au fost modernizate, și clădirea a fost izolată termic. Obiectivul acestui proiect finanțat din bugetul local, a fost asigurarea condițiilor normale de lucru pentru angajații primariei.

Capacitatea administrativă și instituțională eficace reprezintă cheia bunei guvernări, condiția elaborării cu succes a politicilor publice și a implementării strategiei de dezvoltare locale. Consiliul Local reprezintă autoritatea legislativă a comunei, are inițiativă și hotărăște, în condițiile legii, în toate problemele de interes local, cu excepția celor care sunt date prin lege în competența altor autorități ale administrației publice locale sau centrale.

Componenta Consiliului Local este stabilită prin vot public universal, egal, direct, secret și liber exprimat, în condițiile stabilite de legea pentru alegerea autorităților administrației publice locale. Consiliul Local al comunei Parava este compus din 13 consilieri.

Una dintre atribuțiile Consiliului Local privește dezvoltarea economico-socială a comunei. Pentru exercitarea acestei atribuții, Consiliul Local:

- avizează sau aproba, după caz, studii, prognoze și programe de dezvoltare economico-socială, de organizare și amenajare a teritoriului, documentații de amenajare a teritoriului și urbanism, inclusiv participarea la programe de dezvoltare județeană, regională, zonală și de cooperare transfrontalieră, în condițiile legii;
- aproba bugetul local, împrumuturile, virările de credite și modul de utilizare a rezervei bugetare; aproba contul de încheiere a exercițiului bugetar; stabilește impozite și taxe locale, precum și taxe speciale, în condițiile legii;
- administrează domeniul public și domeniul privat al comunei;
- hotărăște darea în administrare, concesiunea sau închirierea bunurilor proprietate publică a comunei sau orașului, după caz, precum și a serviciilor publice de interes local, în condițiile legii;
- analizează și aproba, în condițiile legii, documentațiile de amenajare a teritoriului și urbanism ale localităților, stabilind mijloacele materiale și financiare necesare în vederea realizării acestora; aproba alocarea de fonduri din bugetul local pentru acțiuni de apărare împotriva inundațiilor, incendiilor, dezastrelor și fenomenelor meteorologice periculoase;
- stabilește măsurile necesare pentru construirea, întreținerea și modernizarea drumurilor, podurilor, precum și a întregii infrastructuri aparținând căilor de comunicații de interes local;
- aproba, în limitele competențelor sale, documentațiile tehnico-economice pentru lucrările de investiții de interes local și asigură condițiile necesare în vederea realizării acestora;

Cetățenilor le este permisă participarea la ședințele consiliului local. Cetățenii, se pot adresa Primariei și Consiliului local cu petiții scrise și pot obține audiențe. Audiențele se desfășoară cu participarea reprezentanților sau a conducătorilor compartimentelor, pentru ca solicitantii să primească pe cât

posibil pe loc, informatia dorita. La randul lor, reprezentantii autoritatii publice primesc sarcini de a solutiona, in mod operativ, problemele ridicate de cetateni la audiente .

Conform organigramei, structura APL Parava este urmatoarea :

Resurse umane	Numar persoane
Demnitari	2
Personal - functii de conducere	1
Personal – functii publice specifice	-
Personal – functii publice de execuție	7
Personal contractual	5

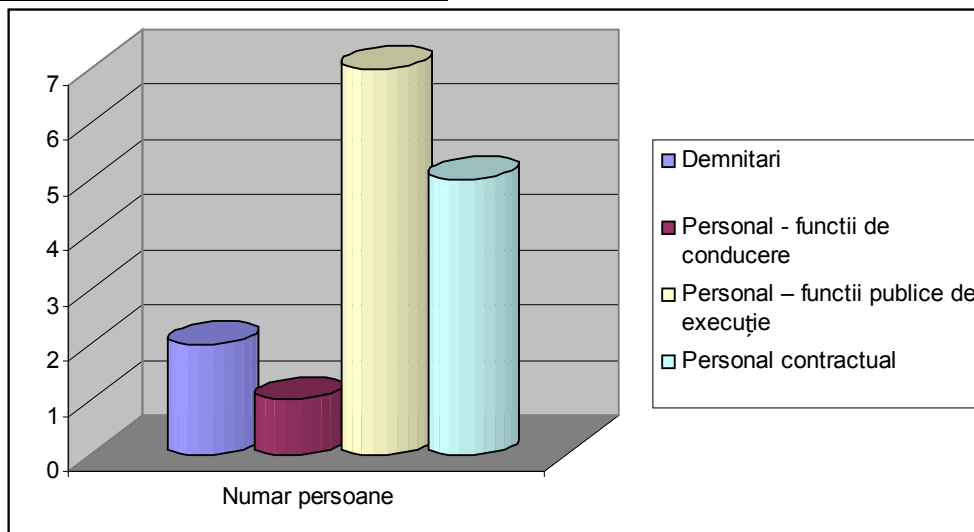

In urma analizarii compartimentelor din cadrul primariei, se poate spune ca exista o distributie echilibrata a personalului. La nivel relational, exista o buna comunicare intre Primarie si celelalte institutii locale. Un aspect care atrage atentia il constituie practica de a nu incheia acorduri de parteneriat, deci nu se intocmesc procedurile si mecanismele care sa descrie foarte clar rolul fiecarui partener si zona sa de actiune. Conducerea

primariei e hotarata sa faca tot posibilul sa atraga fonduri in vederea dezvoltarii comunei in baza unui plan strategic si metodologic, primul pas major in aceasta directie de dezvoltare fiind facut . Serviciile furnizate Serviciile furnizate de Primăria comunei Parava , cetățenilor sunt:

- eliberare certificate de urbanism, autorizații de construcții, autorizații de desființare
- registru agricol, cadastru și agricultură
- serviciu impozite și taxe
- poliție comunitară
- administrația domeniului public
- stare civilă
- protecție civilă
- relații cu publicul
- asistență socială
- protecție socială

Pentru furnizarea acestor servicii publice dar și pentru susținerea investițiilor principalul instrument de care dispune Primăria comunei Parava este bugetul local.

Structura veniturilor si cheltuielilor bugetare pentru anii 2010 - 2012 Denumire capitol	Anul 2010	Anul 2011	Anul 2012
Venituri total	2.928.857	2.404.004	9.160.096
Venituri proprii d.c.	255.524	242.558	246.342
Cote si sume impozit	675.354	499.899	421.070
Sume din TVA	1,858.204	1.588.100	1,699.456
Donatii si sponsorizari	0	0	0
Subventii alte administratii	139.175	73.447	86.070
Fonduri europene	0	0	6.707.158
Cheltuieli total	2.463.424	2.435.176	8.363.004
Autoritati publice	537.693	408.545	436.236
Ordine publica	1.664	4.013	2.519
Invatamant	1.188.126	1.385.098	1.652.812

Cultura	13.285	93.013	49.595
Sanatate	0	0	0
Asistenta sociala	419.790	290.958	294.550
Gospodarie comunală	287.864	233.549	5.867.040
Activ. economice	15.002	20.000	60.252

Rerezentare grafica a veniturilor:

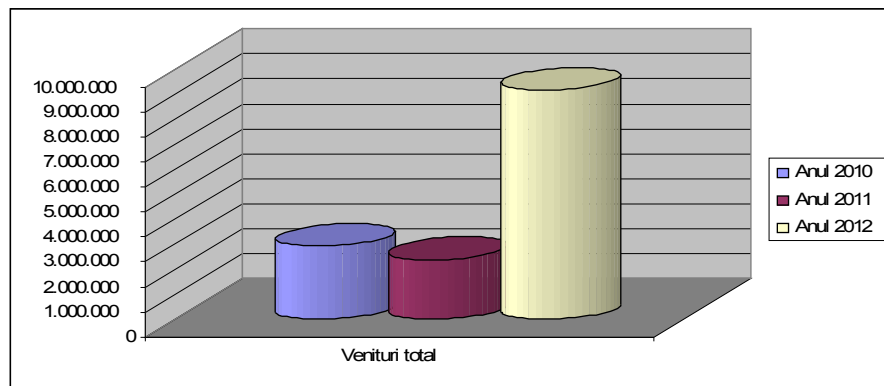

Reprezentare grafica a veniturilor proprii :

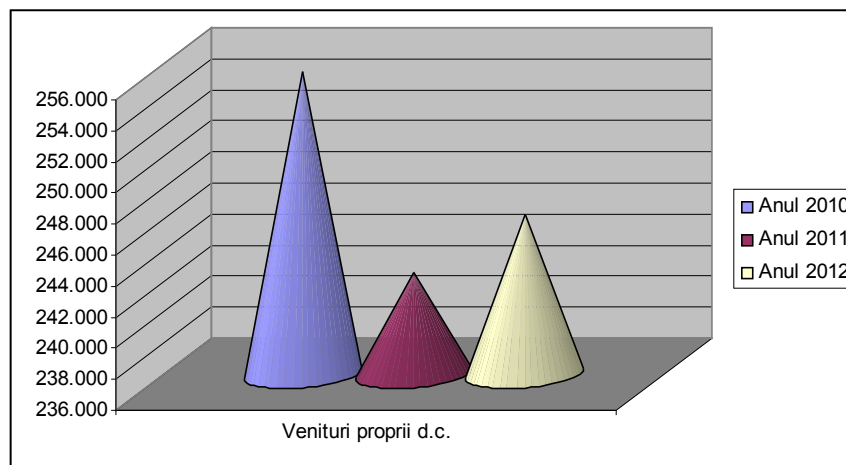

Reprezentare grafica a veniturilor din cote si impozite :

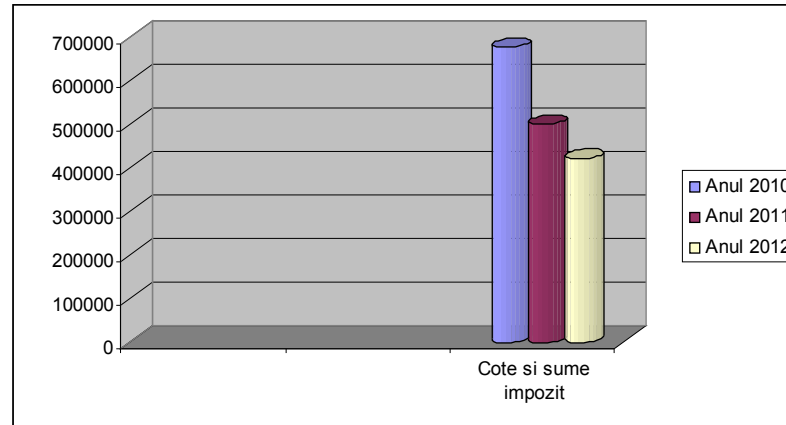

Reprezentare grafica a veniturilor colectate din TVA :

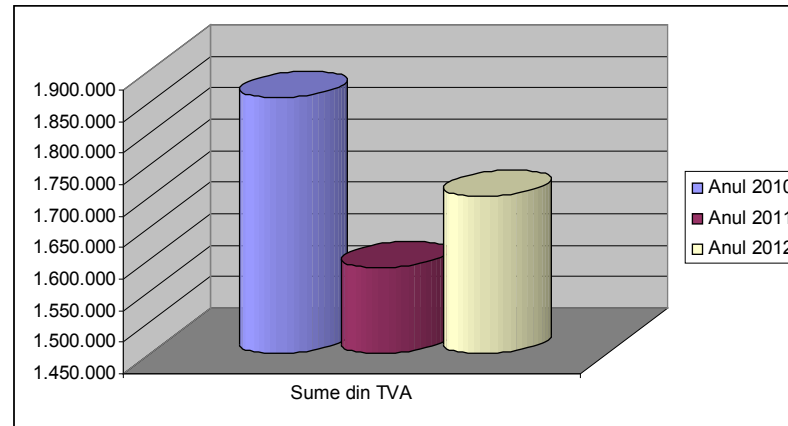

Reprezentare grafica a veniturilor din subventii :

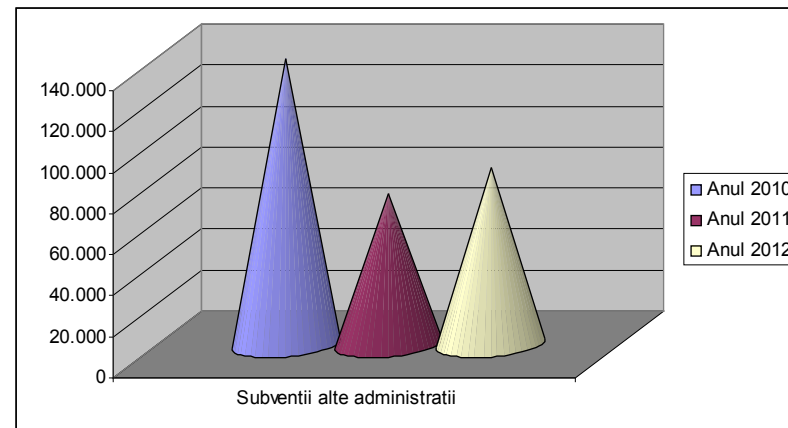

Reprezentare grafica a veniturilor din fonduri europene :

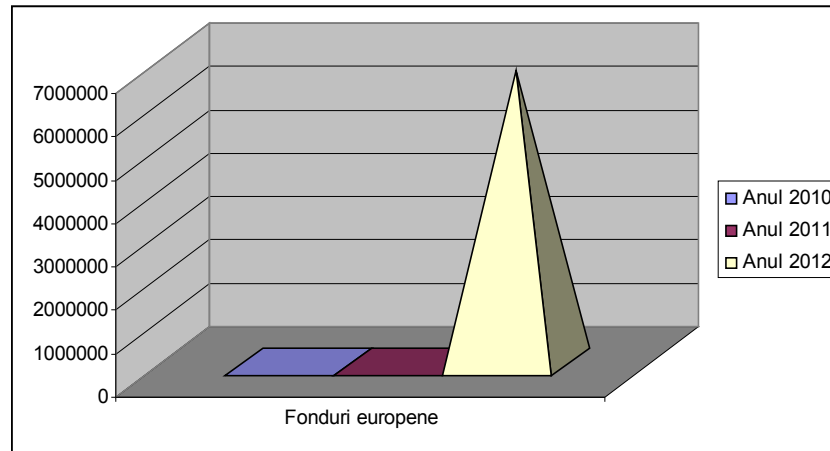

Reprezentare grafica a cheltuielilor :

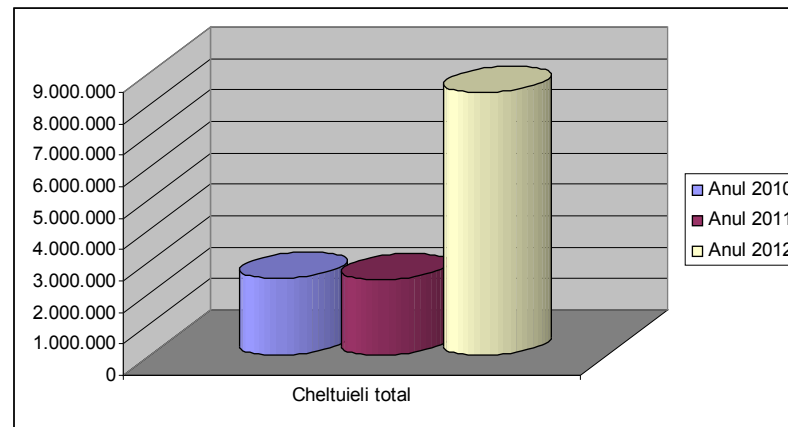

Reprezentare grafica a cheltuielilor – autoritati publice :

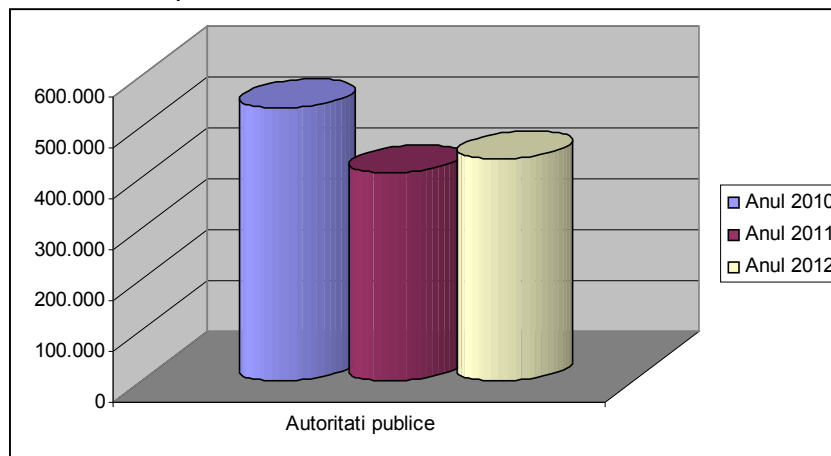

Reprezentare grafica a cheltuielilor- ordine publica :

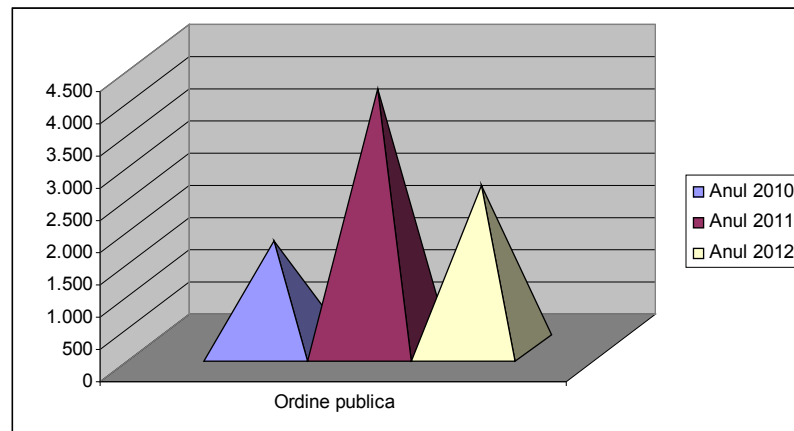

Reprezentare grafica a cheltuielilor- invatamint :

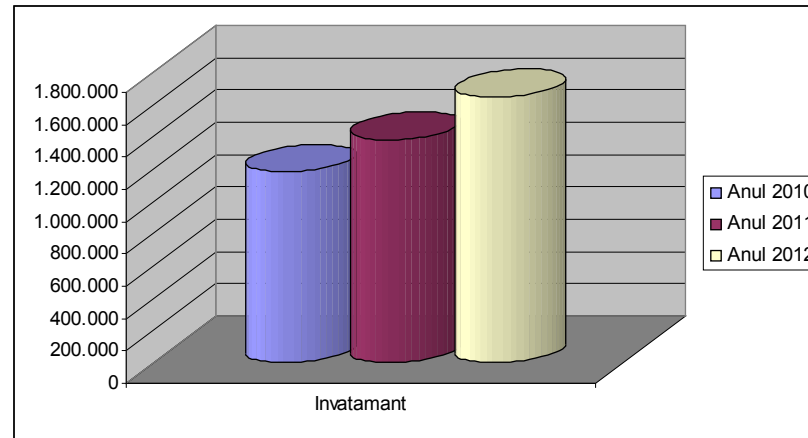

Reprezentare grafica a cheltuielilor- cultura :

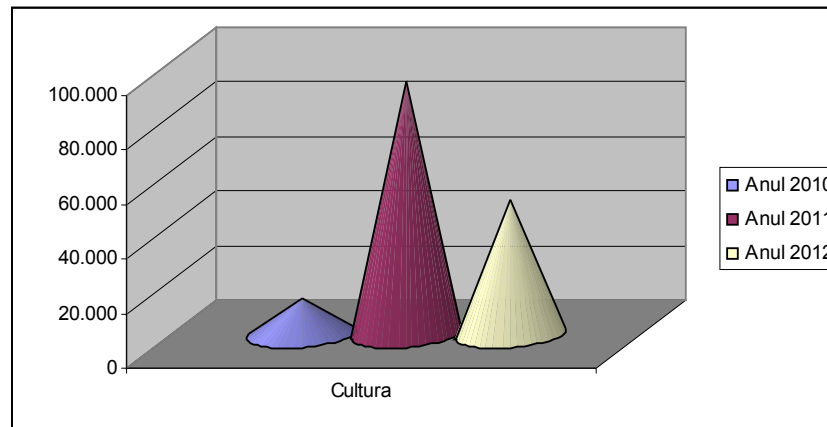

Reprezentare grafica a cheltuielilor- asistenta sociala :

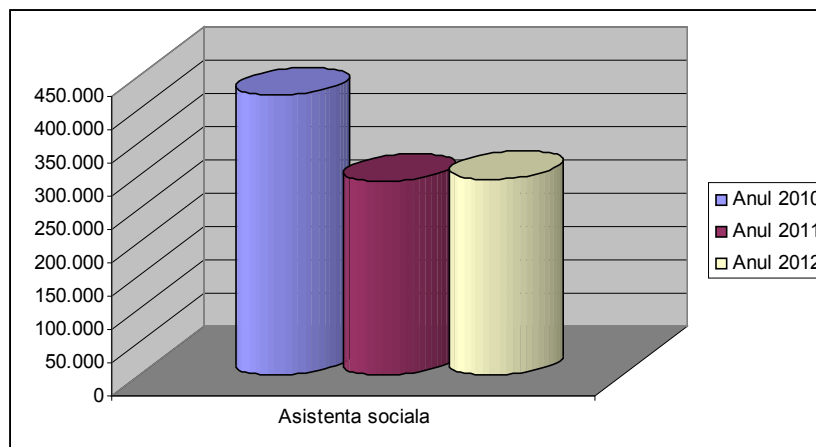

Reprezentare grafica a cheltuielilor- gospodarie comunala

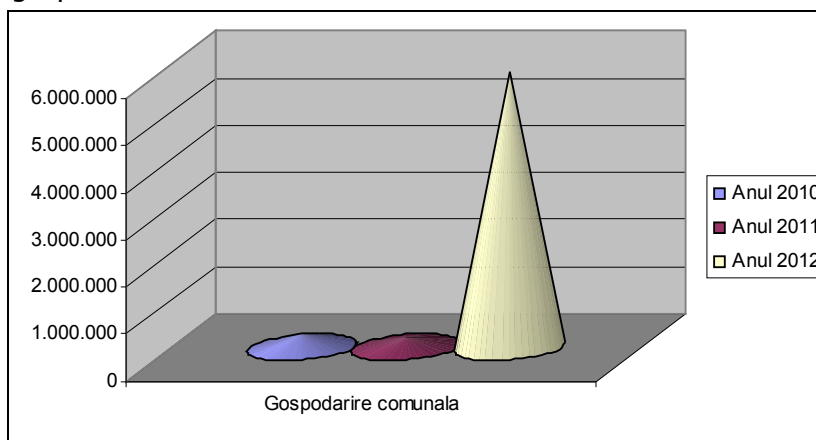

Reprezentare grafica a cheltuielilor-activitati economice

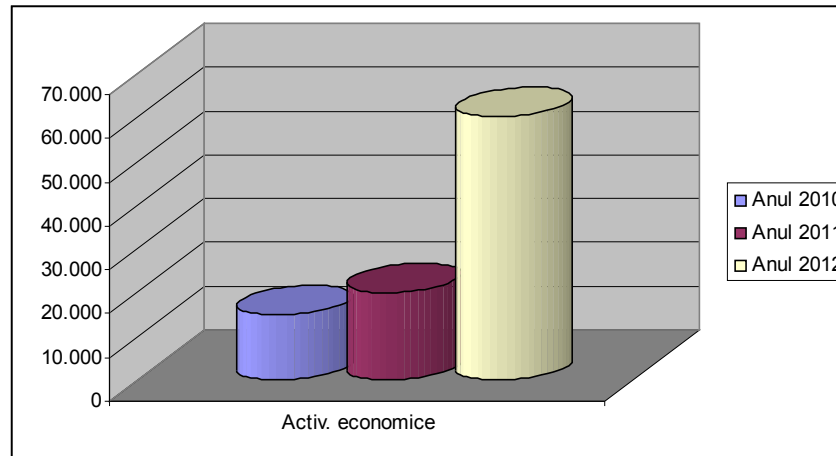

Reprezentare grafica a structurii veniturilor in anul 2010 :

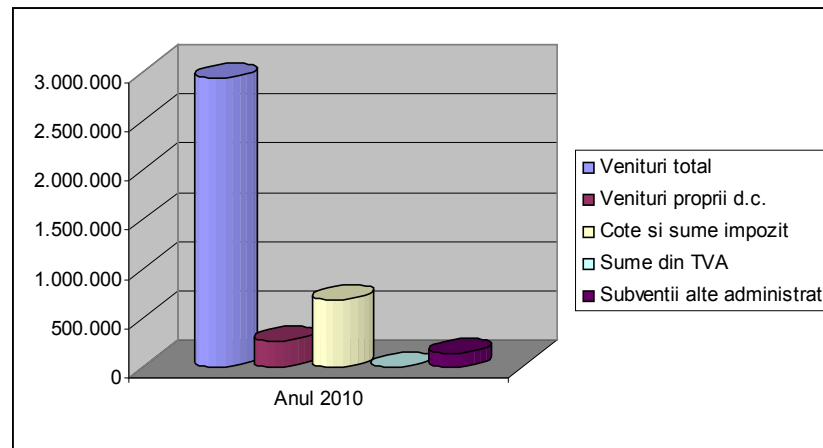

Reprezentare grafica a structurii veniturilor in anul 2011:

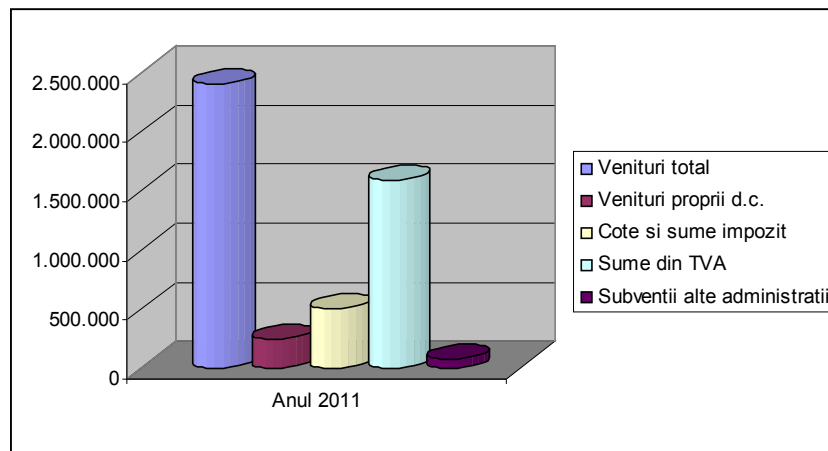

Reprezentare grafica a structurii veniturilor in anul 2012:

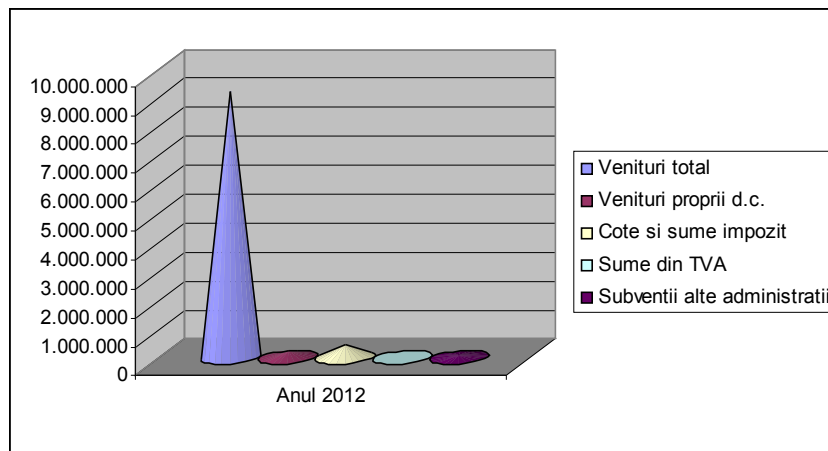

Reprezentare grafica a structurii cheltuielilor in anul 2010 :

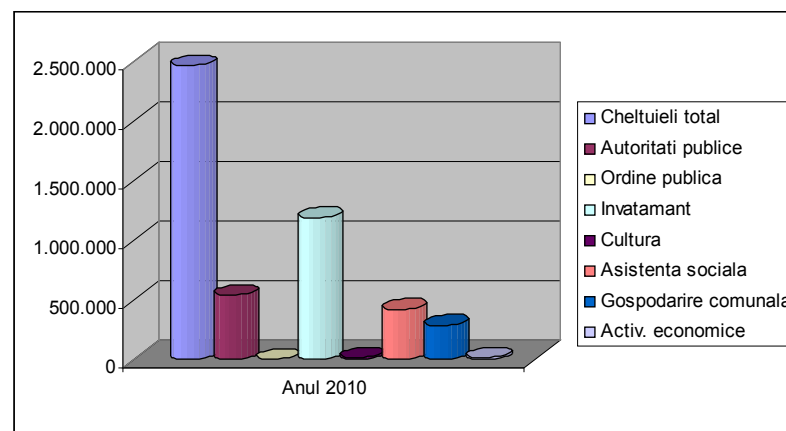

Reprezentare grafica a structurii cheltuielilor in anul 2011 :

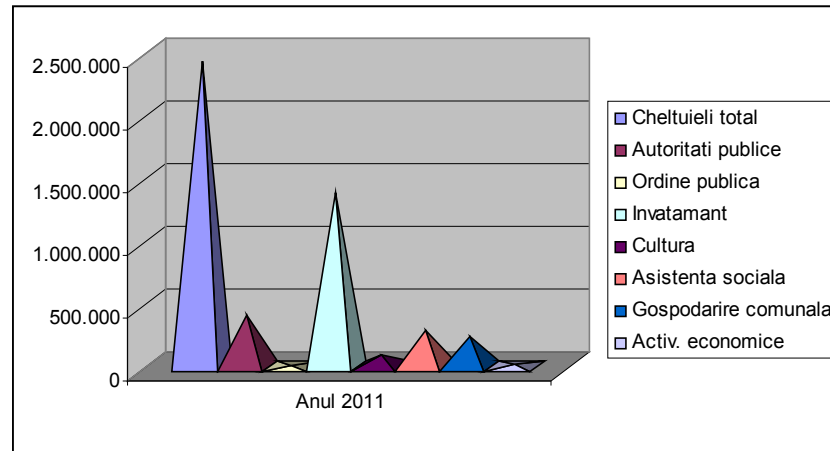

Reprezentare grafica a structurii cheltuielilor in anul 2012:

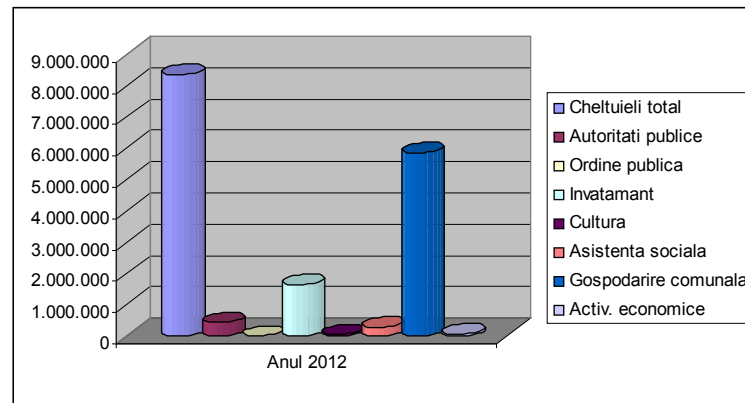

SPORT

In comuna Parava exista un teren de sport, localizat in satul Parava, teren care a fost modernizat , dar nu exista nici o sala ade sport .

CULTE

In comuna Parava sunt 4 biserici de rit ortodox si o biserica adventista .

Biserica "Sfintii Voievozi"-localitatea Parava

Biserica ce se descrie mai jos are hramul „Sf.Voievozi”si a fost construită aproape la intrarea în satul Parava, in locul capelei de cimitir, demolata de enoriaşii satului datorita gradului ridicat de uzura. În jurul bisericii se află cimitirul satului, împrejmuit, aliniat și bine îngrijit. Zidirea bisericii a avut loc între anii 1970-1976.Biserica este de forma dreptunghiulara, având la intrarea laterala dinspre S alipit corpul clopotniței, încadrat in construcția propriu-zisa. Zidurile sunt din cărămida, acoperișul din tabla, gemurile din fier cornier cu sticla mata, cu o catapeteasma de excepție lucrata in lemn de tei si icoane foarte expresive realizate de pictorul Seto. Lungimea interioară a bisericii e de 14,1 m, lățimea 6 m, înălțimea de 5,6 m, grosimea peretelui de 0,4 m, iar suprafața totală e de 85 m.p. In anul 1997, biserica este renovata in exterior si este pictata in interior in tempera.



Biserica cu hramul „Adormirea Maicii Domnului”



Construcția bisericii din localitatea Teius a fost proiectată din 1912. Din cauza evenimentelor 1913-1916-1918, s-a întârziat cu executarea construcției bisericii până în 1925, an în care a fost dată cultului. Această biserică s-a construit pe terenul donat de enoriași în care se află și cimitirul. În anuarul din 1909 la pag.393 (Arhivele Statului Iași) se menționează că biserica veche din Teiuș (care a fost adusa din pădurea de la sudul satului Parava) ar fi fost construită din lemn în 1847 și că la această dată (1909) e într-o stare rea. După spusele bătrânilor, această biserică ar fi aparținut călugărilor greci care, în urma secularizării averilor mănăstirești din 1863 părăsesc schitul iar biserica este demolată și reconstituită la Teiuș, în mijlocul cimitirului unde se mai afla în stare de ruină, în toamna anului 1943. Din biserica veche s-au mai păstrat în biserica nouă icoanele de pe catapeteasmă. Nu se cunoaște pictorul și execuția lor. Nu se știe dacă și icoana împărătească „Maica Domnului” ce se păstrează a făcut parte din ansamblul icoanelor vechi executate la aceeași dată și de același pictor, căci are mai jos inscripția în litere chirilice „Această icoană este lucrată cu cheltuiala Pr. Costache Savin și presvitera Ana în anul 1864.” Biserica cea nouă e construită din lemn pe temelie de beton tencuită interior și exterior, o turlă tot din lemn și acoperită cu tablă. Privită exterior are un aspect bine proporționat. In anul 1995 au inceput lucrările de reabilitare a bisericii prin pictarea interiorului și văruierea pereților exteriori. In anul 1997 a avut loc sfințirea bisericii In anul 2009 au fost finalizate in incinta bisericii in partea de nord, o sala de praznuire si un birou parohial. Biserica nu are obiecte de valoare artistica prețioase, ci numai din punct de vedere istoric Clopotnița este plasată la intrarea în curtea bisericii partea de vest.

Biserica "Sfintii Arhangheli Mihail si Gavril "- localitatea Dragusani

Dupa mutarea vetrei satului din Campia Braescu pe valea paraului Dragusani, ca o dovada a bunei lor credinte, locuitorii satului au mutat si biserica din lemn, tot cu hramul "Sfintii Arhangheli Mihail si Gavril", in mijlocul satului, in curtea actualului cimitir sub indrumarea fostului preot paroh, care a facut si casa parohiala langa biserica.

In anul 1927 a inceput constructia noii biserici. Aceasta s-a construit mai aproape de drum iar locuitorii au participat efectiv la constructia acestei biserici . Stilul constructiei este bizantin, in forma de cruce, cu doua turnuri in forma octogonala, prevazut cu paratrasnet. In primul turn sunt 2 clopote . Este zidita din caramida si acoperita cu tabla galvanizata(aceasta a fost schimbata in anul 2000). In interior este pardosita cu mozaic. Pictura in ulei a fost realizata de pictorul Th. Zorma .

Catapeteasma este din stejar natural sculptat in forma de struguri. Icoanele de pe catapeteasma sunt pictate in maron-inchis iar aureola sfintilor este din foita de aur. In exterior este varuita in alb, iar in partea de sus in ochi sunt pictati diferiti proroci in culoare caramizie. In partea din fata la intrare, sunt pictate doua mari icoane : Sfintii Arhangheli Mihail si Gavril si Sfintii Apostoli Petru si Pavel. In partea stanga se afla us care duce la clopot. Urcarea se face pe 28 trepte ce sunt zidite in turnul de sustinere a boltilor .

In 1997 s-a refacut partial pictura bisericii si s-a construit un aghiazmatar in curtea bisericii .



Biserica Filiala Schit-Parohia Dragusani

Actuala biserică a fost construită între anii 1876-1884 având hramul Sf. Nicolae. Despre începerea lucrării avem date din Catalogul Arhivelor Statului Bacău, unde găsim la pag. 85, nr. 313 o scrisoare prin care se cerea "slobozirea" lemnului necesare pentru construirea bisericii. Astfel sunt tocmii constructori italieni, care ridică actuala biserică din piatră și cărămidă, pe temelie tot de piatră, în formă de corabie, tencuită simplu și varuită la exterior, cu tavan și o turlă clopotniță din scandură, în care au fost mutate clopotele din vechea clopotniță din cimitir. La interior a fost pictat doar altarul de către pictorul Grama din Târgu Ocna, împreună cu catapeteasma din lemn de tei, pe spatele icoanei Maicii Domnului păstrându-se și numele pictorului. Acoperișul inițial era din sindrila, însă de-a lungul timpului biserică a mai suferit unele intervenții, în urma cutremurelor din 1940 și 1977. Astfel între anii 1962-1964, s-a făcut o reparație capitală, tencuindu-se exterior toată biserică și acoperindu-se cu tablă galvanizată. O a doua reparație capitală are loc între anii 1998-2000, se pictează interior peretii până la bolta în tehnica fresco, iar exterior în ulei icoane de sfinți.



BISERICA „NAȘTEREA MAICII DOMNULUI”-RADOAIA

Începând din vara anului 2003 s-au început lucrările de turnare a fundației Bisericii de către credincioșii din Rădoia, dar au stagnat în toamna aceluiași an datorită lipsei fondurilor. În anul 2006 se finalizează biserică necesar copiilor nevoiași din această parohie. În cadrul acestei biserici începând cu anul 2009 funcționează un centru after school, pentru copiii ale căror părinți sunt plecați de perioade mari de timp în străinătate. De acest centru beneficiază cca 30 de copii .



ORDINEA PUBLICA

La nivelul comunei Parava , ordinea si linistea publica sunt asigurate prin activitatile desfasurate de Postul local de politie Parava .Supravegherea circulatiei rutiere este asigurata de Postul local de politie Parava, dotat cu un autoturism, cu care se asigura patrularea pe raza comunei .

SANATATE SI PROTECTIE SOCIALA

Comuna Parava are 1 cabinet medical individual-medicina de familie si o farmacie umana.In comuna Parava exista si un cabinet stomatologic, dar este nefunctional.

In ceea ce priveste starea de sanatate a comunei, masurata prin natalitate si mortalitate, se constata un raport nefavorabil al nasterilor fata de numarul de decese. Pentru ameliorarea acestor indicatori se impune in continuare nevoia de planificare familiala moderna, de descurajare a avorturilor, de protectie a familiei si femeii gravide, de continuare a actiunilor de educatie pentru sanatate din partea medicilor de familie precum si de imbunatatire a dotarilor cabinetelor medicale individuale.

Prioritatile din aceasta sfera sunt:

- asigurarea asistentei medicale cu medici de specialitate;
- reabilitarea spatiilor destinate activitatilor medicale;

- prevenirea aparitiei bolilor prin actiuni complexe, integrate.

Asistenta sociala presupune un ansamblu complex de masuri si actiuni realizate pentru a raspunde nevoilor sociale individuale, familiale sau de grup, in vederea prevenirii si depasirii unor situatii de dificultate, vulnerabilitate sau dependenta pentru prevenirea autonomiei si protectiei persoanei, pentru prevenirea marginalizarii si excluziunii sociale, pentru promovarea incluziunii sociale si in scopul cresterii calitatii vietii .

Pe plan local, rezultatele obtinute in domeniul asistentei sociale sunt bune, urmarindu-se cu prioritate ca toate cazurile sa fie rezolvate la nivelul Primariei Parava fara a depasi termenele legale de solutionare a petitiilor . Primaria Parava se preocupa ca in preajma sarbatorilor religioase , prin atragerea de sponsorizari si din alte surse legal constituite, sa ofere un sprijin material familiilor aflate in dificultate .

EDUCATIE

In comuna Parava functioneaza 3 unitati scolare , astfel :

- Scoala cu clasele I-VIII Parava
- Scoala cu clasele I-VIII Radoaia
- Scoala cu clasele I-VIII nr.1 Dragusani

Precizam si faptul ca in comuna Parava sunt 3 unitati scolare care nu sunt functionale : Scoala cu clasele I-VIII nr.2 Dragusani, Scoala cu clasele I-VIII nr. 3 Dragusani si Scoala cu clasele I- IV Teius. Avind in vedere faptul ca trei scoli si-au incetat activitatea , Scoala generala din Parava a fost dotata cu un microbuz scolar necesar deplasarii elevilor la scoala .

Scoala generala cu clasele I-VIII Parava

Nu s-au pastrat documente care sa mentioneze anul de infiintare al acestei scoli . Se pastreaza doar documente din perioada 1915-1916, cand erau inscrisi la scoala 96 de elevi din satele Parava si Teius iar in anul 1927 doar 70 de elevi . In anul 1940 functionau 7 clase cu 132 de elevi si 3 cadre didactice .Documentele existente releva faptul ca scoala din satul Parava a fost sprijinita de Casa Scoalelor, care i-a trimis gratuit o biblioteca populara cu 155 volume , in anul 1926. In anul 1934 numarul cartilor s-a ridicat la 247 volume . De asemenea pe langa aceasta scoala a existat si un muzeu care avea ca exponate produse agricole, viticole si pomicole din zona.



Scoala generala Dragusani

Constructia scolii a inceput in jurul anului 1900. Din cercetarea cataloagelor si a registrelor matricole, s-a constatat ca institutia a functionat cu doua sau patru cadre didactice in functie de numarul de elevi . Dupa anul 1948 si-a redus activitatea doar la 4 clase , in fiecare an fiind inscrisi intre 20 si 30 de copii . In general numarul elevilor fiind in scadere de la an la an .Din anul 1958 s-a inceput constructia a inca 3 scoli in satul Dragusani , astfel : una in localitatea Dragusani , cu clasele I-VIII deoarece era in centrul satului si cate una cu clasele I-IV in catunele Schit si Straoani care au fost finalizate in perioada 1960-1962.

In anul scolar 2012-2013 in comuna Parava au fost inscrisi 375 de elevi in invatamantul preuniversitar , din care 186 in invatamantul primar si 189 in invatamantul gimnazial , iar in gradinite au fost inscrisi 136 de copii .

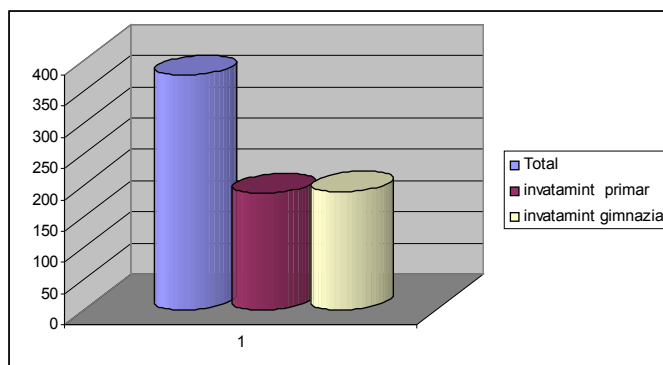

In anul scolar 2012-2013 in comuna Parava au fost 34 de cadre didactice , din care : 8 in invatamintul prescolar, 10 in invatamintul primar si 16 in invatamintul gimnazial.

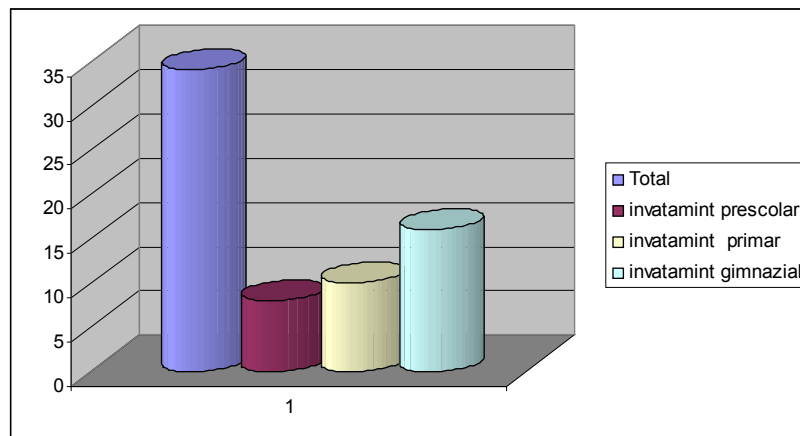

Unitatile scolare din comuna Parava , beneficiaza de 15 sali de clasa si un laborator.

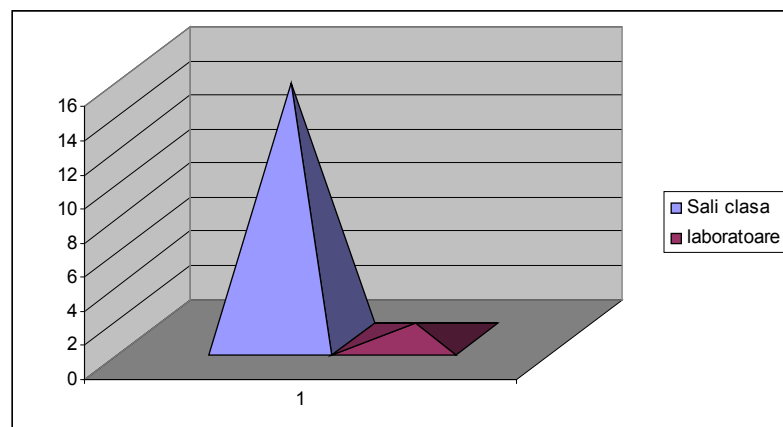

CULTURA

În ceea ce privește televiziunea, există o rețea de televiziune prin cablu, care se află într-o continuă expansiune și modernizare și care va putea în viitor să răspundă tuturor cerințelor locuitorilor. Nevoia de informare a cetățenilor comunei Parava este satisfăcută și de toate publicațiile care apar pe plan local, în județul Bacău, precum și cele la nivel național. Pe raza comunei sunt 3 cămine culturale, câte unul în satele Parava, Dragusani și Radoaia, care fiind construite din anul 1950 numai corespund cerințelor actuale și sunt nefuncționale.

În comuna Parava funcționează 4 biblioteci, din care o bibliotecă publică și 3 biblioteci școlare. Biblioteca publică din comuna Parava, a implementat Programul "BIBLIONET" facilitând accesul gratuit la informație.

CONTEXT ECONOMIC

Componenta de bază a politicilor publice din ultimii ani, relansarea creșterii economice a devenit prioritate națională, pornindu-se de la importanța sa atât pentru asigurarea condițiilor de realizare a criteriilor de aderare la Uniunea Europeană cât și pentru creșterea nivelului de trai.

Cu atât mai mult, propagarea și continuitatea la nivel teritorial a acestor politici, implicarea factorilor locali și a reprezentanților societății civile au devenit din ce în ce mai pregnante în procesul de elaborare și realizare a programelor de dezvoltare economico – socială, indiferent dacă resursele financiare sunt asigurate de fonduri guvernamentale, de fonduri private interne sau prin cofinanțări și împrumuturi externe.

Asezarea geografică și relieful comunei Parava conferă o priveliste deosebită și constituie o zonă favorabilă pentru producția de cereale, legume, fructe, vită de vie, dar și un puternic sector zootehnic de creștere a animalelor și păsărilor. Dealurile care străjuiesc comuna constituie un peisaj deosebit de atractiv pentru recreerea celor care vizitează comuna, dar și o sursă de materii prime pentru industria lemnului, atât ca lemn de mobilă și construcții, dar și pentru încălzirea locuințelor.

Economia locală, bazată în majoritate pe activitatea agricolă, creșterea animalelor și comerț, aduce bunăstare locuitorilor stabili ai comunei.

Suprafața fondului funciar :

Fondul funciar	Suprafață agricolă	din care:				
		Arabila	Pășuni	Fânețe	Vii și pepiniere viticole	Livezi și pepiniere pomicole
4572	2224	1622	436	52	109	5

Reprezentare grafica :

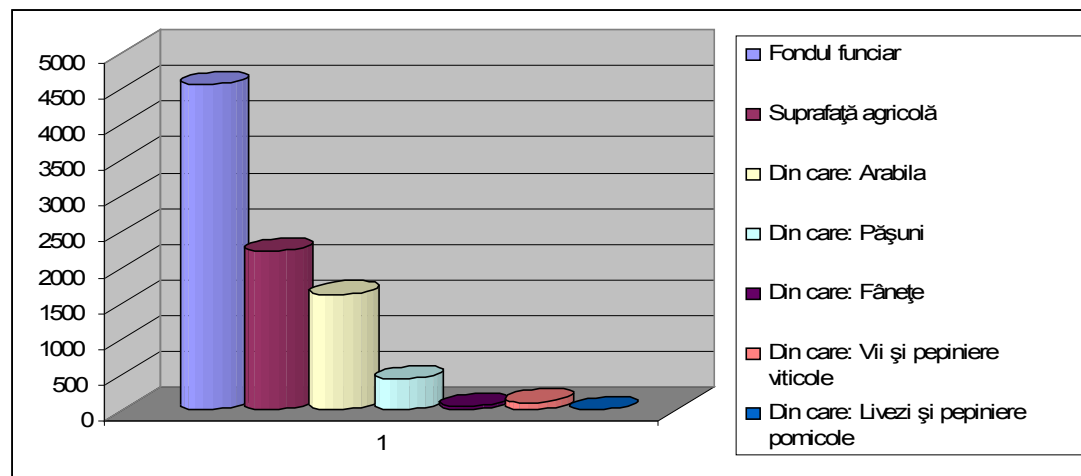

Productia vegetala

Cultura	Suprafata cultivata in anul 2013-ha-	Cantitatea de produs obtinuta kg/ha
Griu	57	3100
Porumb	898	6000
Floarea soarelui	1	1500
Orzoaica	1	2000
Orz	1	4000
Rapita	9	2400

Reprezentare grafica suprafata cultivata:

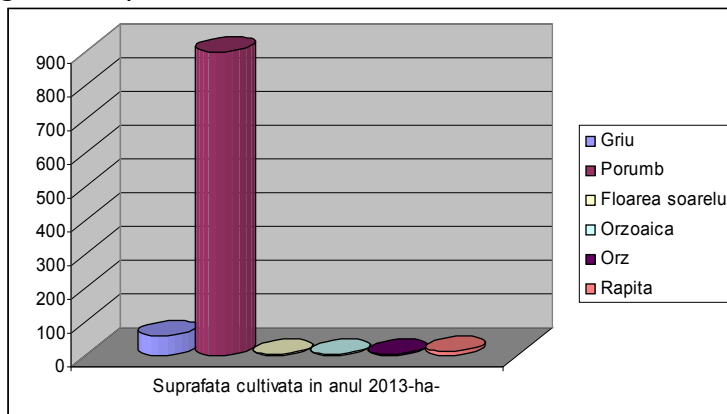

Reprezentare grafica cantitatea de produs obtinuta la ha:

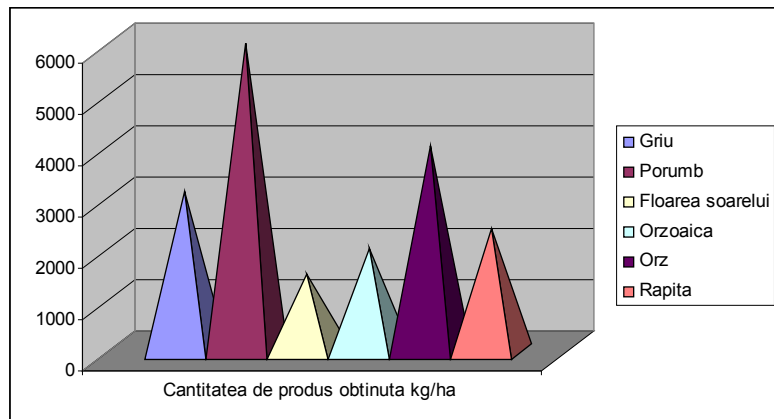

Migratia populatiei tinere ,respectiv imbatranirea populatiei stabile a condus la micșorarea considerabil a numarului de animale din gospodarii,odata activitate de frunte a comunei.Cele cateva gospodarii care se incumeta sa ma creasca animale,gestioneaza produsele lactate in regim propriu.

Situatia efectivului de animale :

Categoria	Numar animale inregistrate la 31 decembrie 2012
Pasari	8700
Bovine	360
Caprine	460
Ovine	1150
Porcine	480
Cabaline	110
Familii albine	100
Iepuri	100

Reprezentare grafica :

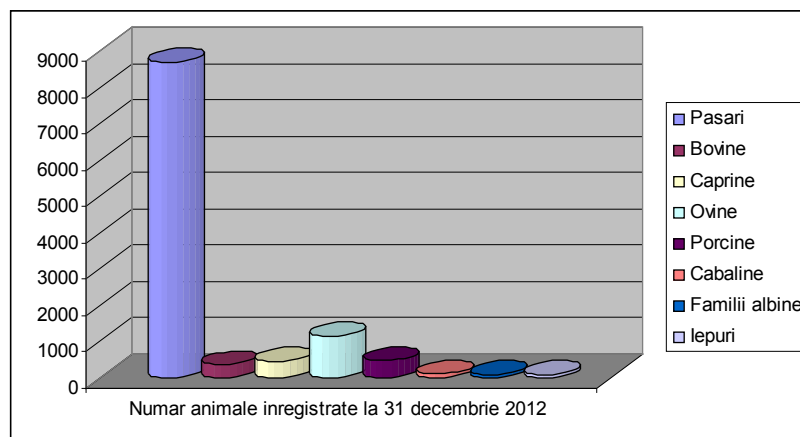

Pomicultura

In comuna Parava , sectorul pomicol nu este dezvoltat. Exista pomi fructiferi doar in gospodariile localnicilor pentru consumul propriu.

Viticultura

Pe raza comunei Parava sectorul viticol nu este dezvoltat, se gasesc mici plantatii de vita de vie hibrida in gospodariile locuitorilor, pentru consumul propriu.

Fond forestier

Pe teritoriul comunei Parava , sunt suprafete intinse de paduri :

Total suprafață UAT (ha)	Suprafață fond forestier (ha)
4547	1960,93

Reprezentare grafica :

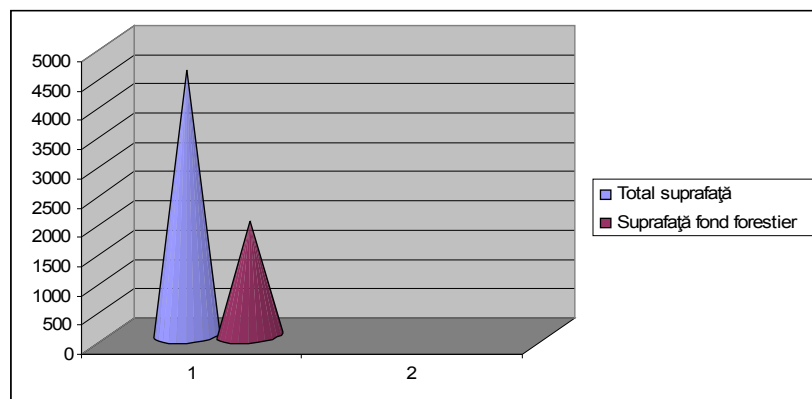

Padurile au urmatoarea compozitie :fag 40 % ;gorun 25% ;tei 11% ;carpen 8% ;scorus 6% si molid 2%.

UM=%

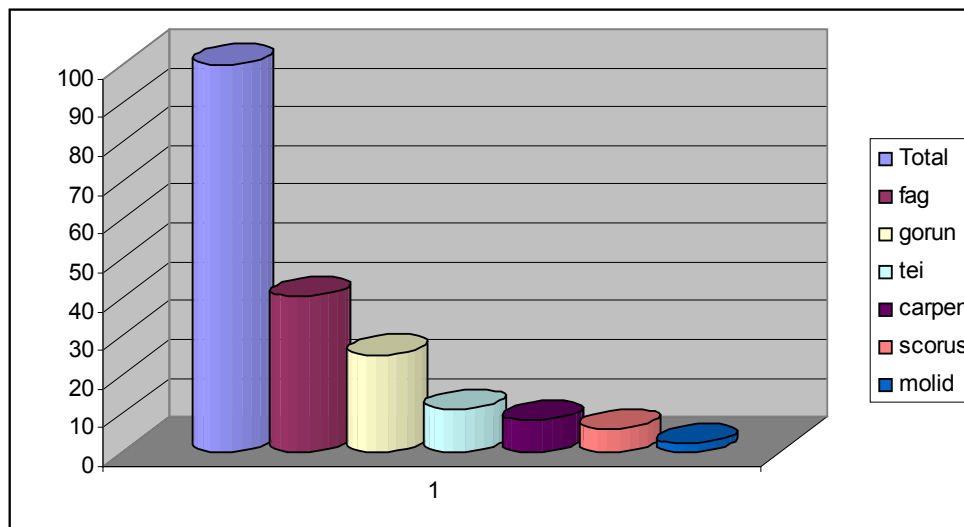

Principalii indicatori ai unitatilor locale active din comuna Parava :

Numar de unitati locale active	Cifra de afaceri(mii lei)	Numar mediu de salariati	Investitii brute (mii lei ron)	Investitii nete (mii lei RON)
14	11.354	60	1.324	1.283

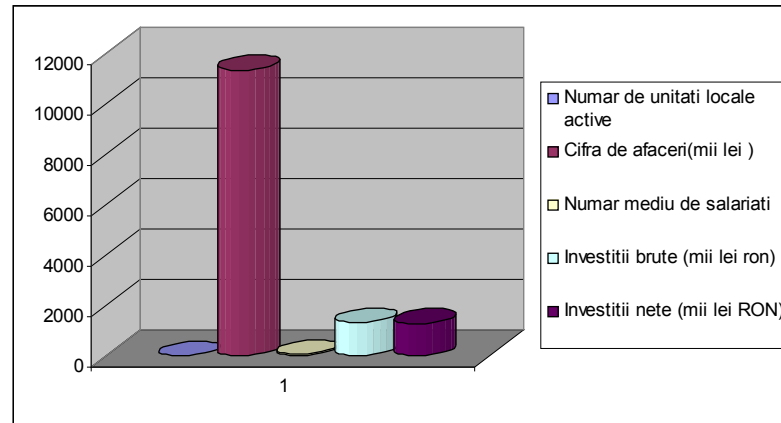

FONDUL LOCATIV

Unul dintre principalii indicatori în evaluarea calității vieții se referă la **condițiile de locuire**. Comuna Parava a înregistrat după anul 1990 o importantă dezvoltare a sectorului rezidențial, determinată de fenomenul de migrație al populației din zona urbană (municipiul Bacău) spre localitățile învecinate.

Specificatie	2006	2007	2008	2009	2010	2011
Locuinte existente pe forme de proprietate	1230	1235	1240	1241	1245	1255
<i>Proprietate majoritar de stat</i>	1	1	1	1	1	1
<i>Proprietate majoritar privata</i>	1229	1234	1239	1240	1244	1254
Suprafata locuibila – metri patrati arie	43.936	44.513	45.007	45.138	45.497	46.350
desfasurata , din care :						
<i>Proprietate majoritar de stat</i>	39	39	39	39	39	39
<i>Proprietate majoritar privata</i>	43.897	44.474	44.968	45.099	45.458	46.311
<i>Locuinte terminate din fonduri private</i>	5	5	5	3	5	11

Reprezentare grafica locuinte existente pe proprietate :

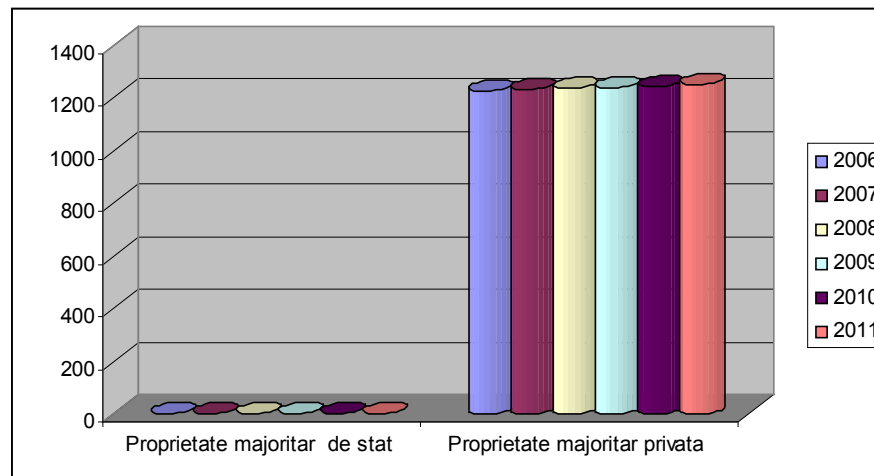

Reprezentare grafica suprafata locuibila :

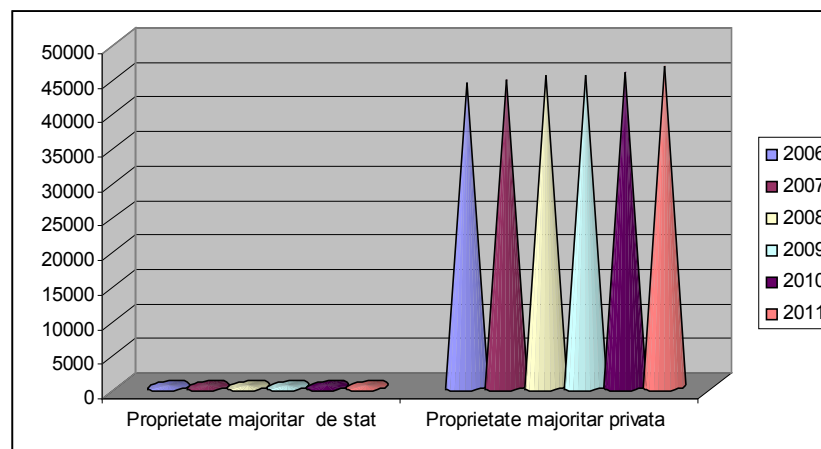

Reprezentare grafica locuinte terminate din fonduri private

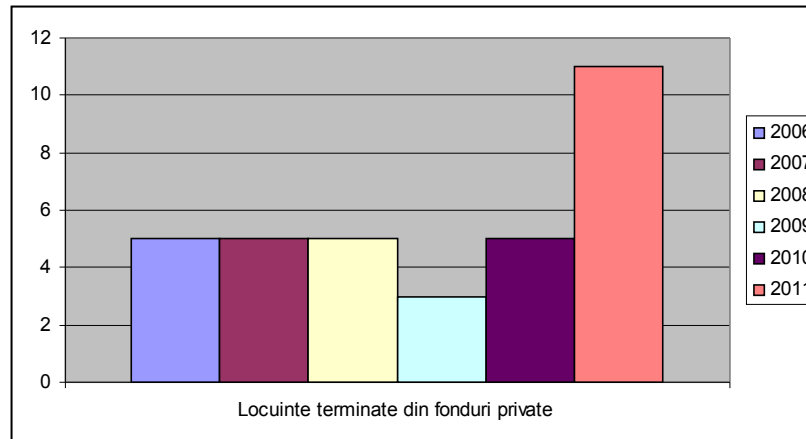

INFRASTRUCTURĂ RUTIERA

Legăturile între localitățile comunei precum și localitățile comunelor învecinate se realizează printr-o rețea de drumuri de diferite categorii (drumuri județene, drumuri comunale și de interes local).

Gara Racaciuni deserveste indirect si comuna Parava .

Drumul judetean 206 B face legatura localitatii Radoaia cu Parava si cu localitatea Dumbrava apartinand de comuna Gura Vaii. Traseul drumului totalizeaza 11,4 km pe teritoriul comunei Parava .

Drumul comunal DC 109 A, in lungime de 3,5 km face legatura localitatii Teius cu localitatea Parava . Platforma drumului se compune din doua benzi de circulatie alcatuite din balast aflat in stare mediocre , fapt care il face greu accesibil in perioadele cu precipitatii .

Drumul comunal DC 109 B in lungime de 3,2 km face legatura localitatii Dragusani cu localitatea Parava . Drumul DC 109 B a fost modernizat de la KM 0+))) la Km 3+200 .

Alimentarea cu enrgie electrica

Alimentarea cu energie electrică a comunei Parava se face din axul Racaciuni-Siscani LEA -20 KV prin intermediul unor posturi de transformare . Reteaua electrică de medie tensiune -20 KV este aeriană pe stalpi de beton, iar în unele locuri , prin racorduri subterane , fiind amplasată pe marginea drumurilor trecând prin grădini. Rețelele de joasă tensiune în sistem aerian pe stalpi de beton armat sunt echipate cu transformatoare de 20/0,4 KV.

Pentru gospodăriile individuale , alimentarea cu energie electrică de joasă tensiune se face prin console amplasate pe clădiri . Toate cele 4 sate sunt electrificate .

Comuna Parava dispune de sistem de iluminat public, acesta fiind asigurat de autoritatea publică locală. Iluminatul public este asigurat pentru un procent de 100 % din totalul străzilor printr-o rețea aeriană. Sistemul de iluminat public a fost extins și modernizat în anul 2012 . Conform aspectelor prezentate anterior, necesarul de energie electrică este asigurat din Sistemul Energetic Național. La nivel local, nu există producători independenți de energie. De asemenea, cu excepția unor inițiative private de mică anvergură, nu se utilizează resurse regenerabile în vederea producerii de energie electrică.

ALIMENTARE CU ENERGIE TERMICĂ

La nivelul comunei Parava nu există un sistem centralizat de producție și distribuție a energiei termice. Aceasta este asigurată pentru consumatorii publici și privați prin sisteme individuale de încălzire ce folosesc ca și combustibil lemnul, pește sau, în puține cazuri, surse alternative precum pompele de căldură și panourile solare.

Agenții economici locali își asigură energia necesară proceselor tehnologice în instalații proprii care funcționează în general pe bază de combustibil solid sau deșeuri din lemn. Se constată totodată tendința populației de valorificare a resurselor regenerabile de energie în vederea producerii agentului termic pentru consum propriu. Instalațiile întâlnite sunt sistemele de panouri solare și pompele geotermale. În anul 2012 s-a finalizat proiectul de extindere și modernizare a iluminatului public.

ALIMENTAREA CU GAZE NATURALE

Comuna Parava nu dispune de alimentare cu gaze naturale .

INSTALAȚIA DE ALIMENTARE CU APA

Comuna Parava dispune în prezent de un sistem centralizat al alimentării cu apă pentru populație și pentru obiectivele culturale.

INSTALAȚII DE CANALIZARE

Comuna Parava dispune în prezent de o rețea de canalizare cu excepția localității Radoaia și este necesară extinderea în localitățile Parava și Dragusani .

Comuna Parava face parte din Asociația de Dezvoltare Intercomunitară Apa –Canalizare Bacău (ADIB), înființată în scopul accesării de fonduri europene pentru modernizarea rețelelor de apă și canalizare. La data prezentei ADIB Bacău implementează proiectul „Extinderea

și reabilitarea infrastructurii de apă și apă uzată în județul Bacău” finanțat prin POS Mediu , în valoare de 31,2 mil lei.

ALIMENTARE CU ENERGIE ELECTRICA :în prezent, pe teritoriul comunei există instalații electrice de înaltă, medie, precum și joasă tensiune, în montaj aerian, pe stalpi, precum și posturi de transformare, aeriene, montate pe stalpi, pentru alimentarea la tensiune joasă, a gospodăriilor, obiectelor social-culturale și a iluminatului public. Rețeaua de distribuție asigură acoperirea integrală a suprafeței comunei Parava .

Comuna Parava dispune de sistem de iluminat public, acesta fiind asigurat de autoritatea publică locală. Iluminatul public este asigurat pentru un procent de 100 % din totalul străzilor printr-o rețea aeriană. Sistemul de iluminat public se află în curs de extindere, având în vedere apariția unor noi zone construite, ca urmare a dezvoltării rezidențiale pe care o cunoaște localitatea. Conform aspectelor prezentate anterior, necesarul de energie electrică este asigurat din Sistemul Energetic Național. La nivel local, nu există producători independenți de energie. De asemenea, cu excepția unor inițiative private de mică anvergură, nu se utilizează resurse regenerabile în vederea producerii de energie electrică.█

SITUAȚII DE URGENȚĂ

În comuna Parava s-a înființat din anul 2007 Comitetul Local pentru Situații de Urgență, al cărui președinte este primarul comunei, care are în subordine Serviciul Voluntari pentru Situații de Urgență, format dintr-un număr de 27 de voluntari, structurat pe 5 echipe de intervenție, după cum urmează:

- Specialiști pentru prevenire
- Echipa de intervenție
- Echipa specializată în domeniul instiințare-alarmare
- Echipa specializată în domeniul evacuare
- Echipa specializată în domeniul sanitar

Organizarea și funcționarea serviciilor voluntare pentru situații de urgență se bazează pe principiile legalității, autonomiei, responsabilității, corelării cerințelor și resurselor, cooperării și solidarității, în vederea:

- pregătirii preventive și protecției prioritare a populației;
- realizării condițiilor necesare supraviețuirii în situații de urgență;
- participării la protecția valorilor culturale, arhivistice, de patrimoniu și a bunurilor materiale, precum și a mediului;
- desfășurării pregătirii profesionale a personalului;
- organizării și executării intervenției operative pentru limitarea și înlăturarea efectelor situațiilor de urgență;

Aplicarea acestor principii vizează următoarele obiective:

- timpul de răspuns și operativitatea permanentă;
- suplețea organizatorică;
- capacitatea de răspuns credibilă;
- parteneriatul operațional intensificat;
- intervenția graduală;
- interoperabilitatea la nivel local;

În cazul inundațiilor și înzăpezirilor:

- salvarea persoanelor, animalelor și bunurilor materiale surprinse de apă sau sub apă și/sau înzăpezite;
- sprijinirea forțelor care intervin pentru consolidarea digurilor;
- participarea la închiderea rupturilor de diguri;
- participarea la acțiunile de înlăturare a obiectelor dure aflate în apă în dreptul unor zone sau puncte vulnerabile;
- înlăturarea zăpezilor sau a unor dopuri de gheață;
- curățirea (degajarea) canalelor de evacuare a apelor sau a zonelor afectate de inundații și/sau ghețuri;

În cazul avarierii sau distrugerii clădirilor:

- depășirea obstacolelor;
- înlăturarea dărâmăturilor sau părților din dărâmături;
- localizarea persoanelor surprinse sub dărâmături;
- acordarea primului ajutor de urgență;
- transportul persoanelor în afara zonelor periculoase;
- asigurarea clădirilor care amenință cu prăbușirea;
- dărâmarea clădirilor sau a părților de clădiri care amenință cu prăbușirea;
- marcarea și asigurarea zonelor periculoase;
- salvarea persoanelor și bunurilor materiale.

Zone cu riscuri naturale In comuna Parava sunt 2 zone identificate ca fiind supuse alunecarilor de teren, astfel :

- o zona in suprafta de cca 3 ha aflata in panta cu o diferenta de nivel de 38 m, situate in localitatea Radoaia . Cauza acestor alunecari tine de natura etoregena a solului, panza de apa subterana pe un strat de argila si a existentei unei ravene .
- o zona adiacenta drumului DJ 208 B la intrare in localitatea Parava in suprafata de cca 1,4 ha .Cauza acestor alunecari tine de natura accidentala a terenului .

CAPITOLUL III METODOLOGIE

Managementul procesului de elaborare a strategiei de dezvoltare durabilă este în responsabilitatea comitetului local de coordonare. Acesta a fost ales de primar cu sprijinul consultantului, având în componența reprezentanți de seamă a comunității locale, care sunt interesați de dezvoltarea economică a comunei Parava. Grupurile de lucru au rolul de a reprezenta comunitatea cât mai mult posibil în procesul de elaborare a strategiei locale de dezvoltare durabilă a comunei Parava. Aceste grupuri reprezintă instrumentele prin care se identifică soluțiile pentru fiecare problemă critică identificată, prin colectarea și analizarea informațiilor.

Principiul de bază propus este acela de a combina rigoarea impusă prin standardizarea anumitor aspecte ale procesului de planificare în paralel cu flexibilitate oferită UAT-urilor în elaborarea documentelor de programare locale. Atâta timp cât se respectă aceste criterii minime, fiecare UAT va avea libertatea de a-și organiza celelalte aspecte ale exercițiului de planificare în mod adecvat, în funcție de circumstanțele specifice.

BAZELE METODOLOGICE

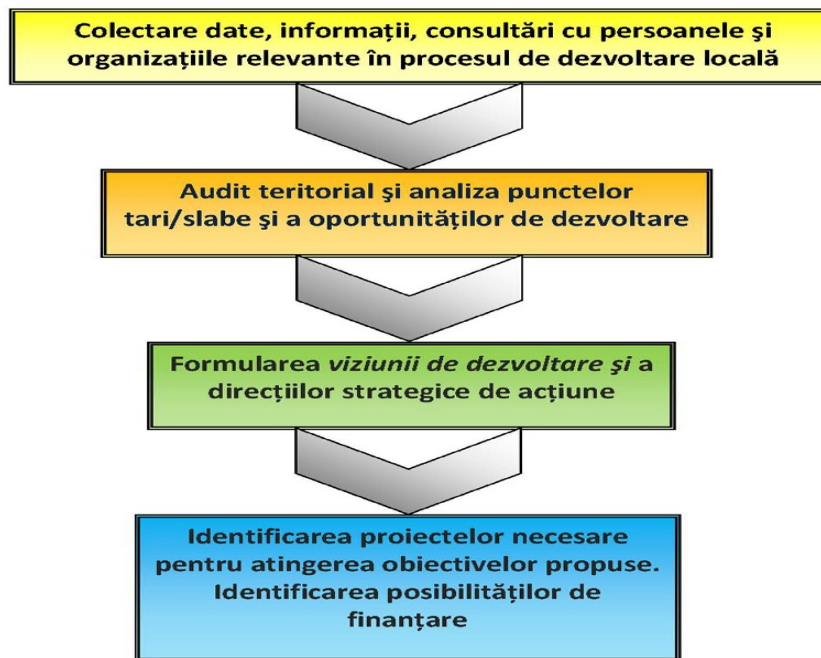

Schema de mai sus prezintă abordarea metodologică de elaborare a Strategiei de Dezvoltare durabilă a comunei Parava. Pe baza informațiilor colectate și a analizei stării actuale a diversilor indicatori, se poate concluziona că localitatea se află în plin proces de dezvoltare locală, având un nivel relativ ridicat al calității vieții. De asemenea, poziția geografică permite comunei să atragă resurse importante în ceea ce privește dezvoltarea viitoare.

Provocarea la care trebuie să răspundă administrația publică și întreaga comunitate este aceea de a genera un ritm constant de dezvoltare economică, care să servească bunăstării locuitorilor comunei. Din acest motiv dezvoltarea infrastructurii trebuie să rămână o prioritate pentru comuna Parava . În același timp, creșterea competitivității sectorului agricol, revitalizarea tradițiilor locale, promovarea patrimoniului cultural, revitalizarea comunității și dezvoltarea sentimentului de apartenență la comunitate sunt importante direcții de dezvoltare locală.

In plan intern, planificarea strategică este un proces de reflecție și introspecție (metoda psihologică bazată pe observarea propriei conștiințe) care ne permite:

- să anticipăm schimbările în mediul înconjurător.
- să ne dăm seama de amenințările și oportunitățile existente
- să dezvoltăm strategii care să folosească oportunitățile și să evite amenințările
- să ne clarificăm resursele pe care le putem utiliza, acțiunile ce vor fi întreprinse și să determinăm impactul lor în organizație
- să alocăm resurse proporțional cu importanța prevăzute în planul de acțiune.

Planificarea internă este un instrument de management care ne poate ajuta:

- să definim orientările și obiectivele strategice
- să determinăm prioritățile și cele mai potrivite acțiuni pe care le vom face pe termen scurt și mediu.
- să întreprindem măsuri concrete de coordonare a activităților din cadrul organizației.
- să alocăm resurse proporțional cu importanța activităților prevăzute în planul de acțiuni.

Planificarea strategică este un mijloc de **comunicare și motivare internă** care ne permite:

- să informăm despre problemele cu care ne confruntăm ; să stabilim calea optimă de utilizare a resurselor umane
- să susținem procesul de înțelegere, asimilare și acceptare a orientărilor și obiectivelor strategice ale organizației

Utilizarea planificării strategice în plan intern:

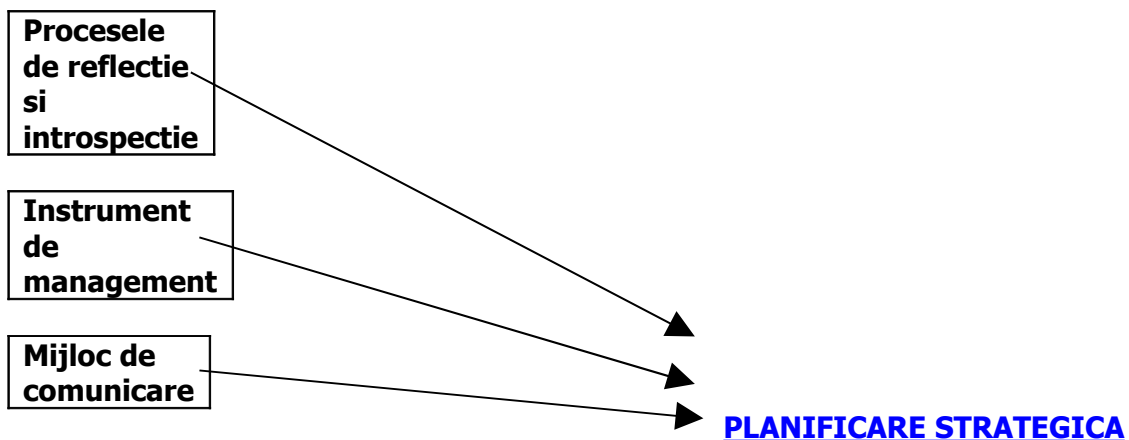

Utilizarea planificarii strategice in plan extern:

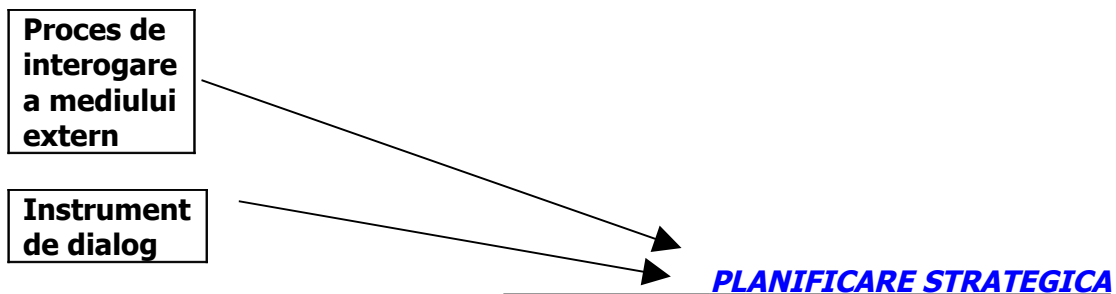

In plan extern, planificarea strategica este :

Schematic, treptele sau etapele care nu trebuie să lipsească din nici un exercițiu de planificare strategică sunt descrise în figura de mai jos.

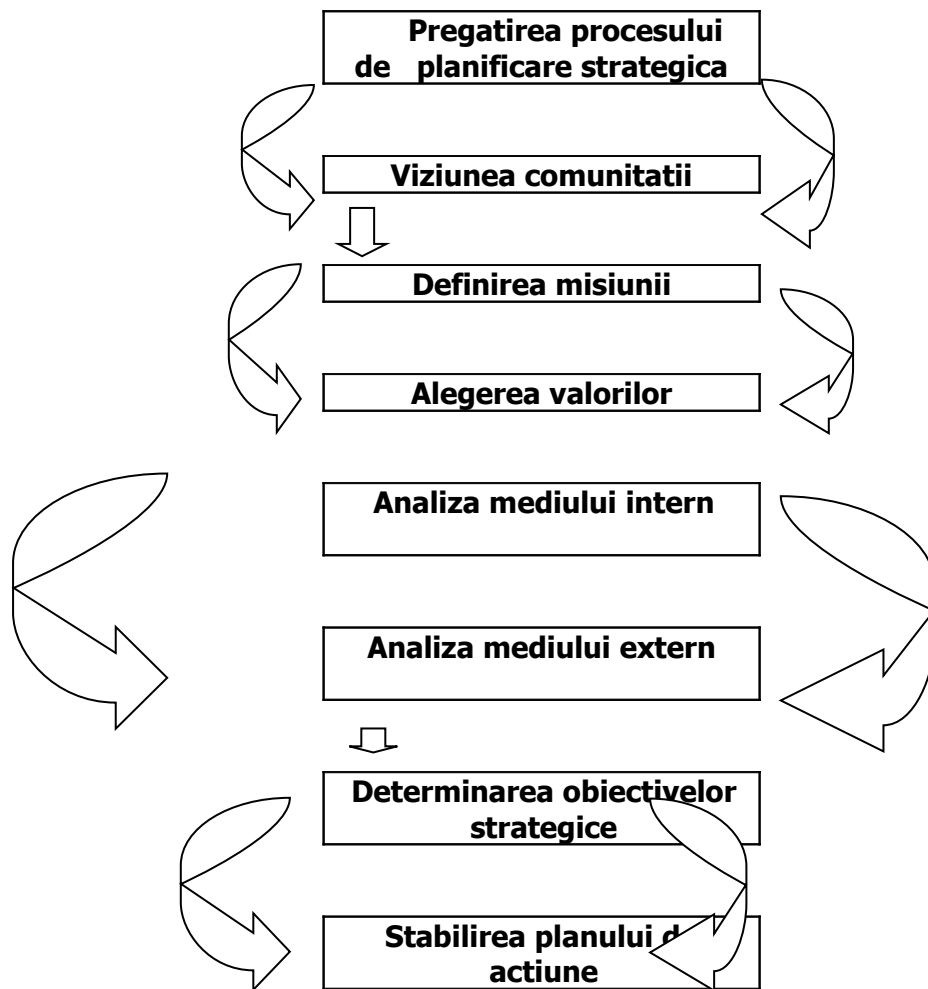

1. EVALUAREA MEDIULUI ECONOMICO-SOCIAL SI A POTENTIALULUI LOCAL

Echipa de proiect a inițiat evaluarea mediului economico-social și a potențialelor locale pentru a crea și implementa politici și programe, bazate pe oportunități locale și adresate necesităților locale. S-a pornit de la înțelegerea faptului că forțele determinante ale dezvoltării locale sunt baza economică și capacitatea de dezvoltare a acesteia, având în vedere și tendințele externe și evenimentele care pot avea impact asupra acestora.

1.A. DEFINIREA DOMENIILOR DE ANALIZĂ

Sarcina a fost dificilă deoarece nu exista o definiție a ceea ce constituie domeniile cele mai potrivite. S-a recurs la concentrarea analizei spre: analiza comunei Parava în parte, analiza zonei în ansamblu și analiza sectorială, implicând părți ale economicului, socialului și urbanismului. Domeniile de analiză au fost grupate astfel: situația economică, caracteristicile demografice, caracteristicile forței de muncă, poziția geo-politică, infrastructura fizică și de comunicații, mediul de afaceri, resursele educaționale, sistemul social, urbanismul, patrimoniul, calitatea vieții și a mediului.

1.B. COLECTAREA DATELOR

Colectarea datelor, ca factor-cheie al realizării profilului economico-social al zonei, a fost un proces dificil, având în vedere disponibilitatea și accesul la date statistice, relevante acestui scop. Obstacolele înfruntate în procesul colectării datelor nu au fost specifice doar muncii depuse pentru planificarea strategică a comunei Parava, cu aceeași situație se confruntă, în general, toate țările Europei centrale și de vest, datorită lipsei de standardizare a sistemelor de colectare și de prelucrare a datelor.

1.C. ANALIZA SWOT

După colectarea și prelucrarea datelor, echipa de proiect a organizat derularea analizelor de potențial al zonei, în vederea utilizării acestora în cadrul analizei SWOT. Analiza SWOT este o metodă eficientă, utilizată în cazul planificării strategice pentru identificarea potențialelor, a priorităților și pentru crearea unei viziuni comune de realizare a strategiei de dezvoltare. SWOT semnifică puncte tari, puncte slabe, oportunități și amenințări. Analiza swot trebuie să dea răspunsul la întrebarea "unde suntem?", aceasta implicând analiza mediului intern al zonei și a mediului extern general și specific.

Punctele tari ale unei zone sunt acele valori sau acei factori care ii dau acesteia un avantaj competitiv si ii confera atractivitate. Punctele tari reprezinta fortele interne, adica forte distincte, cu caracteristici legate de localizarea zonei.

Punctele slabe sunt acei factori sau acele tendinte care creaza obstacole in calea dezvoltarii economico-sociale. Punctele slabe pot lua forme sociale, fizice, financiare, reglementative, operationale sau altele . Acestea pot fi impartite in punctele slabe care pot fi corectate in termen scurt, intre 3-5 ani, si punctele slabe care necesita timp indelungat si sunt dificil de corectat.

Raspunsul analitic la relevarea punctelor slabe a fost acela de a formula masuri concrete care sa inlature obstacolele si sa potenteze accentuat punctele tari.

Punctele tari si punctele slabe au fost considerate factori interni ai zonei sau endogeni. Oportunitatile si amenintarile au fost considerate factori externi sau exogeni. Oportunitatile sunt acei factori externi care usureaza dezvoltarea avantajului competitiv (punct tare).

Amenintarile sunt tendinte nefavorabile, dezvoltari externe de zona, care conduc la declinul avantajului competitiv al acesteia. Modificarea conditiei externe reprezinta o amenintare sau o oportunitate, in functie de conditiile locale ale zonei.

Evaluarea mediului/contextului si a factorilor externi este una dintre caracteristicile distincte ale planificarii strategice, abordata in cadrul prezentei lucrari, referindu-se la comunitatea internationala, inclusiv cea europeana, la planul national si la cel regional/judetean.

2. ELABORAREA CONCEPTULUI STRATEGIC DE DEZVOLTARE ECONOMICO-SOCIALA

2.A. FORMULAREA MISIUNII, A DIRECTIILOR STRATEGICE SI A OBIECTIVELOR DE DEZVOLTARE

Bazata pe conturarea realista a profilului-analizei diagnostic a zonei Parava , s-a construit sistemul ierarhic de obiective, prin a caror realizare va fi indeplinita misiunea strategiei de dezvoltare a zonei. Prin consens, s-a stabilit ca strategia elaborata sa se refere la o durata de 7 ani, raspunzând la intrebarea "**unde vrem sa ajungem?**".

Urmatoarea etapa e asa numita etapa a contradictiilor in care s-au identificat obstacolele care stau in calea realizarii viziunilor .

Directiile strategice ne permit identificarea solutiilor pentru depasirea obstacolelor identificate. Directiile strategice definite permit gruparea corespunzatoare a masurilor de dezvoltare identificate, care, prin implementare, vor duce la realizarea misiunii strategiei de dezvoltare a zonei.

Sistemul de obiective construit permite, totodata, masurarea rezultatelor implementarii, datorita faptului ca masurile, obiectivele si subobiectivele componente sunt cuantificabile prin indicatori.

In acest context, s-a avut in vedere si faptul ca unul din scopurile principale ale conceptului de dezvoltare strategica este si acela de a reprezenta un instrument de promovare economica a zonei. Notiunea promovarii economice permite o serie de definitii. Aceasta implica un spectru larg de masuri, care vizeaza imbunatatirea dezvoltarii economice a localitatii si implicit, cresterea atractivitatii acesteia.

2.B. FORMULAREA ALTERNATIVELOR STRATEGICE SI A STRATEGIEI FINALE

In vederea alegerii alternativei strategice optime, specialistii parteneriatului local au analizat patru categorii de actiune strategica, dupa cum urmeaza:

- strategii de tip **so**, care utilizeaza toate avantajele zonei, pentru a profita la maxim de oportunitatile mediilor exterioare;
- strategii de tip **wo**, care depasesc slabiciunile (dezavantajele) zonei, pentru a utiliza la maxim oportunitatile mediilor exterioare;
- strategii de tip **st**, care utilizeaza toate avantajele zonei pentru a evita/minimiza amenintarile (pericolele) mediilor exterioare;
- strategii de tip **wt**, care minimizeaza slabiciunile (dezavantajele) zonei si evita/minimizeaza amenintarile (pericolele) mediilor exterioare.

Analizele comparative au condus la decizia elaborarii strategiei de dezvoltare a comunei Parava, ca strategie de tip **so**, care sa raspunda, la cel mai inalt nivel posibil, criteriilor de performanta, sinergie-complementaritate, eficienta, fezabilitate si impact. Strategia elaborata raspunde la intrebarea "**cum ajungem acolo?**".

3. IMPLEMENTAREA SI EVALUAREA STRATEGIEI DE DEZVOLTARE

Pentru a asigura implementarea masurilor de dezvoltare cuprinse in alternativa de dezvoltare strategica definitivata, a fost necesara atât conturarea unei unitati de management al implementarii, cât si definirea procedurilor si etapelor de urmat. In acest scop, am elaborat principiile de

functionare si modul de organizare a unei viitoare unitati de management al implementarii, instrument indispensabil implementarii strategiei de dezvoltare, respectiv a asigurarii continuitatii planificarii strategice a comunei PARAVA.

Datorita faptului ca cea mai mare parte din resursele umane si financiare necesare implementarii strategiei de dezvoltare durabila provine de la nivelul administratiei locale, documentul de planificare strategica va fi supus spre aprobare Consiliului Local in mod oficial. In acest fel, angajamentul implementarii strategiei devine public, precum si una din prioritatile administratiei in exercitiile financiare urmatoare.

Prin mecanismele specifice de cooperare si conlucrare parteneriala, viitoarea organizatie va asigura: elaborarea si aplicarea planurilor de actiune, implementarea graduala a masurilor de dezvoltare, monitorizarea procesului si evaluarea periodica a rezultatelor/obiectivelor, asigurând, astfel, posibilitatea adaptarii sau reorientarii strategiei in timp, pe parcursul implementarii. S-a conceput, totodata si un model prin care se vor putea atrage resursele financiare cerute de implementare.

Puncte critice in cadrul procesului de implementare a planului strategic:

- Implementarea planului strategic nu este luata in serios.
- Intervalele de timp nu sunt respectate.
- Elementele care nu au fost implementate nu sunt discutate, ramân ca sarcini neindeplinite.
- Oportunitatile externe sunt refuzate constient si/sau nu sunt revizuite.

Evaluarea:

Impact – acest nivel corespunde scopurilor care trebuie sa fie atinse. Impactul prezinta efectele de lunga durata, de obicei, ele pot fi masurate doar dupa finalizarea proiectului. Nivelul in cauza reflecta schimbarile pe care proiectul le-a efectuat in societate.

Rezultate in timp – acest nivel corespunde obiectivelor proiectului; arata rezultatele de durata medie, de obicei, acestea sunt vazute in timpul desfasurarii proiectului. Sunt rezultatele finale, doar nu neaparat trebuie sa aduca impactul.

Rezultatele imediate – acest nivel reiese nemijlocit din activitatile preconizate in proiect. Ele prezinta rezultatele imediate, concrete si masurabile.

CAPITOLUL III ANALIZA SWOT

Analiza SWOT (sau TOWS) reprezintă o metodă de audit a comunității, fiind considerată prima etapă a planificării strategice. Metoda ne ajută să ne concentrăm asupra aspectelor relevante; odată identificate, acestea se transformă în obiective.

Deși originile analizei SWOT sunt destul de neclare, Ken Andrews este privit, în general ca fiind pionierul analizei SWOT. În 1971 el a fost unul dintre primii teoreticieni de strategii care a articulat conceptul de concordanță strategică între resursele și potențialul comunității și mediul extern. El a argumentat că această metodologie este o abordare sănătoasă pentru a determina o strategie-nisă, modul cel mai bun pentru o comunitate de a-și folosi punctele sale forte pentru a exploata oportunitățile, dar și cea mai eficientă pentru a-și apăra de diverse amenințări externe propriile puncte slabe dar și forte.

Analiza SWOT a zonei (puncte tari, puncte slabe, oportunități și amenințări) reflectă capacitatea mediului intern de a răspunde factorilor de macromediu în sensul fructificării oportunităților și diminuării amenințărilor.

Analiza SWOT a zonei (puncte tari, puncte slabe, oportunități și amenințări) reflectă capacitatea mediului intern de a răspunde factorilor de macromediu în sensul fructificării oportunităților și diminuării amenințărilor. Acest instrument face posibilă analizarea rapidă a punctelor strategice cheie, precum și identificarea alternativelor strategice. Astăzi, analiza SWOT este aplicată în cadrul analizei teritoriului și este utilizată ca instrument pentru facilitarea planificării în cadrul administrațiilor publice. Înainte de a începe o analiză SWOT este absolut necesară prezentarea unei descrieri a cadrului general al situației existente pentru ca în cadrul discuțiilor toți participanții să aibă o "bază comună". Această etapă preliminară reprezintă un element fundamental din moment ce, de cele mai multe ori, persoanele active de la nivelul comunității dispun de o informare asimetrică și au viziuni diferite asupra temelor de dezvoltare.

Tehnica SWOT de discuție/analiză și cercetare se bazează pe metoda "**brainstorming**"-ului, care s-ar traduce printr-o discuție între persoanele implicate în activitatea de elaborare a strategiei. Analiza SWOT se bazează pe următoarele elemente: puncte tari, puncte slabe, oportunități și amenințări.

Ce înseamnă un punct tare pentru o comunitate? Aceasta este o întrebare fundamentală la care trebuie să se răspundă. Dintr-o analiză a indicatorilor comunității pot rezulta o întreagă gamă de puncte tari. Acestea pot fi "puncte tari - grele (hard)" și "puncte tari - ușoare (soft)". Dacă în mod normal, primele se identifică destul de repede, celelalte se conturează prin discuții ulterioare sau din activități de cercetare. Al doilea parametru îl reprezintă punctele slabe. Afla-te la polul opus față de punctele tari, acestea reprezintă slăbiciunile cadrului local. Și în cazul analizei punctelor slabe este posibil să facem distincția între "puncte slabe-grele" și "puncte slabe-ușoare". Al treilea parametru se referă la zona oportunităților. Acestea pot fi studiate și discutate doar dacă o alegere preliminară a fost proiectată. În acest stadiu, se impune o nouă descriere, mult mai clară persoanelor implicate. Ar putea exista probleme în cadrul analizei dacă punctele tari și oportunitățile se suprapun. Există o diferență clară între acești doi parametri. O regulă simplă, dar folositoare pentru o analiză SWOT corectă, este aceea de a verifica dacă există o distincție clară între punctele tari și oportunități. Amenințările includ implicațiile negative ale măsurilor adoptate. Analiza oportunităților și a amenințărilor implică un melanj al efectelor interne și externe ale politicii. Efectele externe pot genera într-un fel amenințări.

În analiza SWOT nu există o corespondență exclusivă între puncte tari și oportunități, pe de o parte, și puncte slabe și amenințări pe de alta parte. Uneori, unele elemente de forță pot conduce la amenințări într-un scenariu "după politică". Punctele tari și punctele slabe sunt concepte "statice", bazate pe parametrii descriptivi ai unei zone, într-o perioadă determinată de timp = CEEA CE EXISTĂ=.

Oportunitățile și amenințările au în vedere viitorul, și se referă la alegerile pe care le au de făcut persoanele implicate în procesul de planificare = **CEEA CE VA FI=.**

Cel mai puternic mesaj transmis de analiza SWOT este acela că, indiferent de acțiunile stabilite, procesul decizional ar trebui să includă următoarele elemente:

- **construiește pe Punctele Tari,**
- **elimină Punctele Slabe,**
- **exploatează Oportunitățile,**
- **îndepărtează Amenințările.**

AGRICULTURA

PUNCTE TARI

PUNCTE SLABE

<ul style="list-style-type: none"> -resursă calificată de muncă în domeniul agricol; - potențial în domeniul vegetal si zootehnic/ tradiții locale - suprafețele mari de teren în folosință - potențial semnificativ pentru agricultura ecologică; - există un număr semnificativ de mici producători agricoli care au reușit să-și aducă exploatația agricolă în zona profitabilității; -teren arabil si de-a lungul văii Siretului si posibilități de udare a culturilor. 	<ul style="list-style-type: none"> - poluare a apelor de suprafață și subterane datorată lipsei canalizării și deversărilor necontrolate de ape uzate menajere; - locuitorii care exploatează/ ar dori să exploateze terenurile aflate în proprietate dispun de resurse financiare limitate/ nu dispun de resurse financiare pentru aceste activități; - lipsa certificării calității produselor locale în conformitate cu standardele europene, lipsa etichetelor ecologice; - lipsa unui sistem de colectare și valorificare a produselor agricole la nivel local ; - activitățile de creștere a animalelor în gospodăriile locuitorilor, sunt în scădere; - - inexistența accesării finanțărilor de proiecte prin FEADR: Măsura 121 - Modernizarea exploatațiilor agricole s.a.; -media de vârstă ridicată a celor ce se ocupă de activități agricole, utilaje agricole învechite, rudimentare și tehnologii neperformante; - fărâmițarea terenurilor agricole și încă probleme de posesiune; - scăderea producțiilor medii la aproape toate culturile; - interesul scăzut al tinerilor pentru activitățile agricole;
OPORTUNITATI	AMENINTARI
<ul style="list-style-type: none"> - accesarea de fonduri (o parte nerambursabile) pentru dezvoltarea unor afaceri în sectorul agricol (spre exemplu înfiintarea unor exploatații/ferme agrozootehnice); -procesarea produselor vegetale și animale; - asocierea producătorilor, îmbunătățirea practicilor agricole pentru ridicarea producției, elaborarea unor politici zonale de marketing și de accesare pe alte piețe; - crearea de servicii agricole (veterinare, prestări servicii, proiectare și consultanță în domeniu etc.); - certificarea unor ferme agricole în practicarea agriculturii ecologice și a unor produse tradiționale; obținerea de energie regenerabilă :eoliana , zona având potential satisfăcător. 	<ul style="list-style-type: none"> - creșterea competiției pe piața produselor alimentare, fapt ce poate defavoriza unele sectoare „tradiționale” care nu ating standardele pieței unice (UE); - dezechilibrele balanței comerciale cu accent pe importurile de produse alimentare, situație care periclitează valorificarea produselor autohtone la prețuri eficiente (aducătoare de profit); - insuficiența informare și educare a populației pentru dezvoltarea durabilă a agriculturii, protecția mediului; - nerevenirea populației tinere plecate în mediul urban și în străinătate - legislație instabilă în domeniu, care dezarmează inițiativele private; - migrarea tineretului cu studii superioare și lipsa de interes pentru agricultură; - prețuri ridicate pentru achiziționarea de mașini, utilaje agricole, semințe, îngrășăminte, lucrări agricole; - lipsa unor facilități privind acordarea de credite cu dobândă redusă, a garanțiilor

<ul style="list-style-type: none"> - cooperare între producătorii agricoli locali și agenți economici activi în domeniul industriei alimentare; - cadrul legislativ propice pentru stimularea tinerilor calificați de a se stabili în spațiul rural; - tendința diversificării serviciilor în domeniul agricol; - posibilitatea înființării de culturi de salcie energetică 	și a perioadelor de grație;
---	-----------------------------

RESURSA UMANA

PUNCTE TARI	PUNCTE SLABE
<ul style="list-style-type: none"> - rata redusă a infraționalității; - forță de muncă ieftină; - disponibilitate de angajare în diferite meserii, funcție de motivarea personală; 	<ul style="list-style-type: none"> - îmbătrânirea populației (spor natural negativ, migrarea tinerilor spre centre urbane); - scăderea natalității; - adaptarea mai lentă a populației mature și vârstnice din comună, la schimbările și provocările lumii actuale în general și la fenomenul mobilității și reconversiei profesionale, în special; - migrarea persoanelor cu pregătire profesională, în special în străinătate; - capacitatea financiară relativ scăzută a locuitorilor zonei; - mentalitatea populației față de schimbare în general și reconversie profesională în special.
OPORTUNITATI	AMENINTARI
<ul style="list-style-type: none"> - existența unor reglementări care stipulează acordarea de facilități angajatorilor care creează noi locuri de muncă pentru șomeri, tineri absolvenți, etc; - modificarea mentalității persoanelor disponibilizate, prin abordarea de atitudini active pe piața muncii (căutare a unui loc de muncă, reconversie profesională); - implicarea autorităților locale în problemele comunității, în vederea identificării de soluții financiare, materiale. 	<ul style="list-style-type: none"> - accentuarea procesului de îmbătrânire în rural; - creșterea șomajului în rândul absolvenților de liceu; - creșterea ponderii muncii la negru, cu efecte negative asupra pieței muncii, economiei locale și asistenței sociale în perspectivă; <ul style="list-style-type: none"> - creșterea ponderii „muncii la negru” cu efecte negative asupra pieței muncii, economiei locale și asistenței sociale în perspectivă; - estomparea tradițiilor locale odată cu trecerea timpului.

--	--

SĂNĂTATE

PUNCTE TARI	PUNCTE SLABE
<ul style="list-style-type: none"> - existența și buna functionare a cabinetului individual de medicină de familie ; -existenta unui cabinet stomatologic - profesionalismul medicilor de familie; - existența unei farmacii în centrul comunei; - elaborarea strategiei de dezvoltare locală a comunei pentru perioada 2014-2020, se suprapune cu programarea financiara 2014-2020, ceea ce permite corelarea dintre măsurile propuse în document, cu obiectivele naționale din domeniul sănătății; 	<ul style="list-style-type: none"> - dotare insuficientă și sub standarde a cabinetului medical; - existenta a unui număr important de persoane neasigurate dar înscrise pe lista medicului de familie din comună; -lipsa unui Centru de sănătate; -lipsa unui centru de recuperare tip SPA;
OPORTUNITATI	AMENINTARI
<ul style="list-style-type: none"> - linii de finanțare externe și includerea unei linii de buget local în vederea cofinanțării eventualelor aplicații, acțiuni/ activități. 	<ul style="list-style-type: none"> - costuri ridicate ale serviciilor medicale; - legislație fluctuantă în domeniu; - slabă motivare a persoanelor care au posibilitate chiar redusă de a se asigura medical, de a încheia un contract cadru pentru plata contribuției financiare direct la CAS; (în contractul cadru a legii asigurărilor de sănătate, este stipulat faptul că persoanele care nu au asigurare medicală și doresc să plătească contribuția la CAS, trebuie să plătească retroactiv un anumit număr de luni, pentru a putea să beneficieze de servicii de sănătate publică)

--	--

INVATAMANAT

PUNCTE TARI	PUNCTE SLABE
<p>Management</p> <ul style="list-style-type: none"> - structura organizatorică a școlii este corespunzătoare la nivelul comunei; - există un management responsabil cu implicare directă, pe toate planurile (administrativ, educativ, resurse, etc.); - comunicare formală, informală și nonformală bună; - monitorizarea activității de formare din școală este corespunzătoare, urmărește cunoașterea culturii organizaționale a școlii, corectitudinea activității și rezultatele efective ale formării personalului didactic; - aplicarea corectă și creativă a curriculum-ului școlar <p>Resurse umane</p> <p>cadre didactice calificate și titulare, cu vechime mare atât în învățământ, cât și în școală, permite realizarea unui învățământ de calitate;</p> <ul style="list-style-type: none"> - existența unui număr relativ mare de copii și elevi , care asigură și funcționarea structurilor, cu un număr de elevi pe clasă de 18 – 20; - relațiile interpersonale existente favorizează crearea unui 	<p>Management</p> <ul style="list-style-type: none"> - politica educațională slabă de atragere a elevilor în unitatea noastră școlară (insuficientă implicare pentru creșterea imaginii școlii); - familiile elevilor nu sunt implicate suficient în activitatea de educare a copiilor <p>Resurse umane</p> <ul style="list-style-type: none"> -starea motivațională a cadrelor didactice și a elevilor este scăzută; - stare materială precară și nivel scăzut de cultură și instruire al unor familii; - existența unor elevi cu probleme de adaptare; - cu toate că școala are o valoare de piață bună sunt înregistrate - cazuri de migrare a elevilor spre oraș; - migrația elevilor din satele componente comunei, spre școala de centru și depopularea școlară a structurilor școlare; -lipsa posibilităților de desfășurare a activităților sportive (a orelor de educație

<p>climat educațional deschis și stimulat;</p> <ul style="list-style-type: none"> - un mare interes din partea cadrelor didactice pentru participarea la cursuri de formare profesională organizate de C.C.D. și I.S.J.; - situația la învățătură prezintă rezultate bune la toate nivelele; - puține tendințe de neșcolarizare sau abandon școlar; - stare disciplinară bună; - participare mare, cu rezultate bune la concursuri, întreceri, etc., la toate nivelele. 	<p>fizică), la nivelul structurilor, pe vreme de iarnă sau timp nefavorabil;</p> <ul style="list-style-type: none"> - accesul dificil, din punct de vedere material, la activitățile de perfecționare didactică; - fonduri insuficiente/ inexistente pentru premiarea performanței școlare a elevilor
PUNCTE TARI	PUNCTE SLABE
<p>Resursele materiale și de TIC</p> <ul style="list-style-type: none"> - spații școlare adecvate pentru activitatea de formare - dotarea cu tehnologie informațională corespunzătoare; - existența PC-ului la o mare parte din elevii școlii; - fondul de carte din biblioteca școlii este suficient și cu noutăți editoriale. <p>Activitatea de bază</p> <ul style="list-style-type: none"> - școala are o cotă de piață bună; - susținerea activităților din planul anual de activități școlare și extrașcolare, toate cadrele didactice fiind implicate în activitatea de formare continuă la nivel de școală; - obiectivele propuse sunt în conformitate cu nevoile de formare ale cadrelor didactice și răspund nevoilor școlii și ale colectivului de elevi; - există interes pentru activitatea de consultanță și consiliere a cadrelor didactice; - nu s-au înregistrat fenomene de delincvență sau infraționalitate la nivelul școlii 	<p>Resursele materiale și de TIC</p> <ul style="list-style-type: none"> -deși există o dotare TIC foarte bună, materialele nu sunt întotdeauna integrate în procesul instructiv-educativ; - manuale școlare uzate și insuficiente; - slabă dotare a spațiilor școlare cu mobilier didactic (material didactic uzat și depășit); <p>Activitatea de bază</p> <ul style="list-style-type: none"> - cooperarea slabă între comisiile metodice la nivelul școlii. - lipsa unor grupe de grădiniță cu program prelungit; -lipsa unor programe de tipul „Școala după școală”; -nu sunt popularizate întotdeauna experiențele pozitive/ când se încearcă, acestea nu au rezonanța potrivită;

OPORTUNITATI	AMENINTARI
<p>Factorul politic</p> <ul style="list-style-type: none"> - o bună colaboare cu I.S.J. și C.C.D.; - existența Programului Guvernamental de acordare a unor produse lactate și de panificație „Cornul și laptele”; - existența Programului „200 E” pentru elevi privind achiziționarea unui PC; - existența programului de acordare de rechizite școlare gratuite; 	<p>Factorul politic</p> <ul style="list-style-type: none"> -incoerența politicilor educaționale la nivel național; -lipsa unor politici educaționale consecvente cu ținte și strategii clare care să fie urmărite indiferent de partidul de la guvernare; - eliminarea ajutorului financiar pentru achiziționarea de materiale necesare cadrelor didactice (100 E) ; - motivarea morală și salarială nu ajută cadrul didactic în activitate; - programe școlare prea încărcate; - formarea inițială a cadrelor didactice este deficitară
OPORTUNITATI	AMENINTARI
<p>Factorul economic</p> <ul style="list-style-type: none"> - infuzia de resurse financiare în școală pentru manuale școlare, reparații curente și capitale; - disponibilitatea unor instituții de a veni în sprijinul școlii <p>Factorul social</p> <ul style="list-style-type: none"> - elevii și familiile acestora sunt pregătite pentru schimbarea modului de abordare a procesului instructiv – educativ; - varietatea cursurilor de perfecționare și formare continuă oferite de CCD; - dorința pentru schimburi de experiență și pentru acțiuni organizate în parteneriat; - școala oferă un grad sporit de siguranță elevilor; - puține cazuri de familii destrămate la nivelul școlii; <p>Factorul tehnologic</p> <ul style="list-style-type: none"> - extinderea rețelei Internet la nivelul localității; - apariția televiziunii digitale; 	<p>Factorul economic</p> <ul style="list-style-type: none"> -scăderea nivelului de trai (elevi, profesori, părinți); -eliminarea fondurilor de premiere și stimulare; -creșterea numărului de șomeri în rândul părinților; -dispariția posturilor datorită creșterii numărului de elevi la clasă; -lipsa de experiență și de sprijin privind elaborarea de proiecte de finanțare; -prea multă birocrație în accesarea fondurilor naționale și europene. <p>Factorul social</p> <ul style="list-style-type: none"> - slaba motivație a elevilor pentru învățatura -prea mulți elevi sunt rămași în grija bunicilor și altor rude datorită faptului că părinții sunt plecați la lucru în străinătate; - migrația copiilor de grădiniță spre oraș la grupe cu program prelungit; -instabilitatea cadrelor didactice (în fiecare an, elevii au profesori noi) <p>Factorul tehnologic</p> <ul style="list-style-type: none"> - impactul nociv a unor emisiuni TV asupra psihicului elevilor; - popularizarea prin emisiunile TV a subculturii și a nonvalorilor;

<ul style="list-style-type: none"> - toți elevii au posibilitatea receptării emisiunilor TV prin cablu sau digital; - extinderea telefoniei mobile; 	<ul style="list-style-type: none"> - impactul negativ produs de participarea unora dintre elevii ciclului primar și gimnazial la cafe-internetul din apropierea școlilor; - existența pe piață a unor jocuri de PC foarte violente
---	--

MEDIU

PUNCTE TARI	PUNCTE SLABE
<ul style="list-style-type: none"> - caracteristica de zonă cu risc seismic redus; - potențial ridicat pentru practicarea unei agriculturi ecologice durabile; <ul style="list-style-type: none"> - oportunități de valorificare a energiei alternative (energie eoliana) grad de poluare a solului și a aerului scăzut; - nu există poluatori industriali majori pe teritoriul comunei; - utilizarea pe scară redusă a îngrășămintelor chimice pentru agricultura de subsistență; - înființarea, rețelei publice de apă (captare, stații de tratare, alimentare) pentru o parte din locuitorii comunei ; - înființarea, extinderea și îmbunătățirea rețelei publice de apă uzată (canalizare, stații de epurare) pentru o parte din locuitorii comunei - sistem satisfăcător de colectare a deșeurilor rurale; - existența unor programe de educare/ informare a populației privind teme de mediu; - clima continental moderată 	<ul style="list-style-type: none"> -deversarea apelor reziduale menajere în locuri neamenajate; - izolarea termică a locuințelor/ clădirilor este necorespunzătoare; - extinderea suprafețelor construite în defavoarea spațiilor verzi; - lipsa unor amenajări ambientale substanțiale (parcuri, scuaruri); - lipsa unui sistem adecvat de iluminat public ecologic, care să influențeze cât mai puțin viețuitoarele nocturne; - eroziunea solului prin gradul de torențialitate și lipsa amenajărilor; - prezența unei balastiere în amonte; - practici dăunătoare mediului precum incendierea miriștirilor, a resturilor vegetale; - lipsa preocupărilor privind compostarea deșeurilor biodegradabile (în mediul rural acestea reprezintă aprox. 80% din totalul deșeurilor casnice); - lipsă certificare a unor agenți economici în practicarea agriculturii ecologice și a obținerii unor produse tradiționale; - lipsă infrastructură monitorizare permanentă a factorilor de mediu de către autoritățile locale; -slaba conștientizare a populației și a agenților economici în privința protecției mediului -insuficienta preocupare a agentilor economici in recuperarea si re folosirea

	ambalajelor.
OPORTUNITATI	AMENINTARI
<ul style="list-style-type: none"> - existența unei politici naționale de promovare a protecției mediului; - existența fondurilor structurale alimentate prin bugetul Uniunii Europene pentru dezvoltarea zonelor rurale și protejarea mediului înconjurător (împădurirea terenurilor degradate, eliminarea eroziunii și curățirea cursurilor de apă, conservarea biodiversității, promovarea agriculturii ecologice, gestionarea 	<ul style="list-style-type: none"> - neutilizarea fondurilor nerambursabile (datorită dificultăților de accesare) pentru dezvoltarea zonelor rurale și protejarea mediului; - mentalitatea de indiferență a gospodărilor față de protecția mediului. - calamități naturale (temperaturi extreme, secetă, fenomene meteo extreme); - orientarea programelor europene și guvernamentale spre alte zone considerate prioritare;
OPORTUNITATI	AMENINTARI
<ul style="list-style-type: none"> deșeurilor reciclabile); - existența unor programe cu finanțare nerambursabilă pentru extinderea și modernizarea sistemelor de apă și apă uzată; - existența unor programe cu finanțare nerambursabilă pentru reabilitarea termică; 	<ul style="list-style-type: none"> - participare civică scăzută din partea comunității;

POZIȚIONAREA ÎN TERITORIU

PUNCTE TARI	PUNCTE SLABE
<ul style="list-style-type: none"> - situată la mică distanță față de aeroporturile internaționale de la Bacău -face parte din Bacaul Verde" - accesul la toate satele din împrejurimi este facil. 	<ul style="list-style-type: none"> -inexistența investitorilor de mare anvergură pe teritoriul comunei.
OPORTUNITATI	AMENINTARI

- pozitionarea viitoarei autostrade in apropierea comunei Parava	- modificarea legislative privind reorganizarea comunelor
--	---

ECONOMIE

PUNCTE TARI	PUNCTE SLABE
<p>-existența în zona a unor societăți comerciale și persoane fizice autorizate active</p> <p>-existența unei infrastructuri convenabile de comunicații și IT;</p> <p>- amplasare teritorială favorabilă în ceea ce privește accesibilitatea pe cale rutieră;</p> <p>- existența forței de muncă disponibilă în comună, multe persoane apte și doritoare de a lucra ;</p> <p>- existența unui număr de aproximativ important de agenți economici înregistrați care își au sediul sau punctele de lucru pe teritoriul comunei;</p>	<p>-resurse financiare locale insuficiente, investiții autohtone foarte mici;</p> <p>- orientarea cu precădere către comerțul din alimentația publică: magazine alimentare si baruri);</p> <p>- infrastructură necorespunzătoare, absența alimentării cu apă, a canalizării, a gazului metan in intreaga comuna ;</p> <p>-activitatea redusă de marketing a societăților comerciale</p> <p>- lipsa de receptivitate a populației locale la programele de finanțare;</p> <p>- lipsa de receptivitate si flexibilitate la cerintele pietei;</p> <p>- forță de muncă nespecializată si cu mentalități neadaptate noilor cerinte ale pietei muncii;</p> <p>- buget redus al APL, pentru sustinerea proiectelor de investitie în resursa umană si a celor de dezvoltare locală</p> <p>- interes scăzut al agenților economici locali pentru formarea profesională a angajaților;</p> <p>- in comuna nu sunt inregistrati investitori străini ;</p> <p>- număr redus al locurilor de muncă pe piața locală;</p> <p>-experiență redusă/ lipsă de experiență a agenților</p> <p>- insuficienta procesare locală a produselor vegetale și animale;</p>

	<ul style="list-style-type: none"> - lipsa de motivare de a se angaja a celor care primesc VMG; - migrație masivă a populației active în țări din spațiul european; - număr redus de utilaje agricole utilizate în gospodăriile particulare și în societățile agricole; - lipsa pieței de materii prime și a celei de desfacere a produselor pe raza comunei; - dificultăți întâmpinate în inițiativele de asociere dintre producătorii locali IMM-urile locale nu sunt încurajate pentru a participa la licitații pentru derularea unor lucrări de investiții locale -lipsa unei piețe agroalimentare
OPORTUNITATI	AMENINTARI
<ul style="list-style-type: none"> -utilizarea programelor de finanțare ale Uniunii Europene, atât pentru mediul rural cât și pentru IMM-uri; -cofinanțare din resurse guvernamentale a proiectelor de dezvoltare a infrastructurii rurale, a activităților generatoare de venit, a pregătirii resursei umane - promovarea și stimularea asociațiilor agricole în scopul exploatării intensive a terenurilor - utilizarea tehnologiilor performante - valorificarea terenurilor agricole degradate și nevaloroase; -cooperare între producătorii agricoli locali și agenți economici activi în domeniul industriei alimentare; 	<ul style="list-style-type: none"> -criză economico-financiară la nivel mondial, care va duce la scăderea portofoliului de comenzi, pe întreg lanțul furnizori - consumatori, cu efectele sale; - insuficientă pregătire în vederea accesării Fondurilor Structurale și de Coeziune; - fonduri străine pentru investiții, relativ scăzute în raport cu necesarul; -cadru legislativ nefavorabil dezvoltării sectorului cercetare-dezvoltare-inovare; - profilul pur agricol al comunei ; -condițiile UE dificil a fi îndeplinite de către agenții economici autohtoni, aspect care face ca, pentru majoritatea producătorilor agricoli din România, piața UE sa fie inaccesibila -criză economică mondială agravantă a situației economiei europene – multe firme mici și mijlocii s-au închis; - adaptabilitatea scăzută la schimbare a agenților economici și a forței de muncă; - capacitate redusă de susținere financiară a modernizării; -invadarea pieței interne cu produse agricole ale țărilor beneficiare a unor fonduri substanțiale ale UE în ceea ce privește susținerea sectorului agricol

INFRASTRUCTURA

PUNCTE TARI	PUNCTE SLABE
<ul style="list-style-type: none"> - existența unei bune infrastructuri de comunicații IT, telefonie fixă și mobilă; - existența rețelei de alimentare cu energie electrică; - existența de dotări sociale, culturale, sportive, medicale; - existența de drumuri asfaltate care asigură accesul în satele componente; - sisteme de distribuție a energiei electrice acoperind aproape toate așezările comunei; 	<ul style="list-style-type: none"> - lipsa rețelei de alimentare cu gaze naturale, apă și canalizare - izolarea termică a clădirilor este necorespunzătoare; - lipsa drumurilor asfaltate din categoria celor sătești; - lipsa unei grădinițe cu program prelungit; - lipsa locuințelor sociale pentru persoane sărace/ familii tinere care nu au posibilități financiare pentru achiziționarea de locuințe - lipsa trotuarelor pentru pietoni - lipsa unui sistem video de supraveghere stradală și a instituțiilor publice;
OPORTUNITATI	AMENINTARI
<ul style="list-style-type: none"> - existența fondurilor structurale (2007 -2013), care finanțează prin FEADR (finanțare nerambursabilă), îmbunătățirea infrastructurii fizice de bază în spațiul rural; - existența unor programe cu finanțare nerambursabilă pentru extinderea și modernizarea sistemelor de apă și apă uzată (POS Mediu, AP1); - existența unor programe cu finanțare nerambursabilă pt. reabilitarea termică 	<ul style="list-style-type: none"> - scăderea interesului investitorilor; - orientarea programelor europene și guvernamentale spre alte zone considerate prioritare; - accesarea redusă a programului guvernamental de reabilitare termică;

ADMINISTRATIE PUBLICA

PUNCTE TARI	PUNCTE SLABE
<ul style="list-style-type: none"> - existența unui segment de populație pregătit profesional; - existența personalului tânăr cu studii superioare în instituțiile publice; - implicarea activă a Primăriei, în problemele comunității; - existența instituțiilor de bază, protecție civilă și ordine publică; - deschiderea administrației actuale către investiții; - existența spațiului adecvat pentru buna desfășurare a 	<ul style="list-style-type: none"> - legislație insuficient cunoscută de către personalul din instituțiile publice, ca urmare a numărului mare de schimbări legislative; - aplicarea legilor, uneori în moduri diferite, ca urmare a necorelării normelor metodologice;

<p>activităților APL;</p> <ul style="list-style-type: none"> - existența logisticii necesare desfășurării în bune condiții a activității instituțiilor publice; - participarea la sesiuni de perfecționare continuă a aparatului APL; 	
OPORTUNITATI	AMENINTARI
<ul style="list-style-type: none"> -dezvoltarea sentimentului de apartenență la comunitate; -creșterea autonomiei locale în actul administrative posibilitatea accesării de fonduri guvernamentale și europene pentru organizarea de sesiuni de instruire pe diverse domenii de activitate; -implementarea de proiecte de mediatizare a legislației; - aplicarea principiului transparenței în activitatea instituțiilor publice; 	<ul style="list-style-type: none"> - practicarea unor politici discriminatorii în alocarea resurselor locale; - nemulțumiri manifestate de către populație generate de măsurile economice și sociale luate de Guvern; - convulsii sociale; - riscul eșecului în realizarea și finalizarea unor proiecte; - refuzul achitarii unor taxe și impozite

CAPITOLUL IV VIZIUNEA COMUNITARA

Viziunea cetatenilor comunei Parava este in spiritul dezvoltarii zonei din punct de vedere economic si social, prin mai buna valorificare a resurselor locale, atragerea investitiilor si investitorilor, revigorarea traditiilor, crearea/reabilitarea infrastructurilor de tip urban si punerea in valoare a pozitionarii geografice, in deplin respect fata de mediul inconjurator.

Atat Strategia de Dezvoltare Locala, cat si mecanismele institutionale implicate in procesul de implementare trebuie sa tina cont de interesele comunitatii, care au fost exprimate prin intermediul sondajului de opinie si se regasesc in portofoliul de proiecte prioritare ale comunei.

Prin intermediul sondajului de opinie au fost aplicate 100 de chestionare cetatenilor comunei Parava pentru a afla atitudinea locuitorilor cu privire la prioritatile de dezvoltare ale comunei pe urmatoorii 7 ani.

Rezultatele chestionarului privind Strategia de Dezvoltare Locala sunt sintetizate mai jos:

1. Categoria socio- profesionala

Muncitor	Intelectual	Functionar	Elev/ student	Pensionar	Casnic	Fara ocupatie	Somer	Nu raspund
26	13	15	8	13	7	8	6	4

Reprezentare grafica a raspunsurilor:

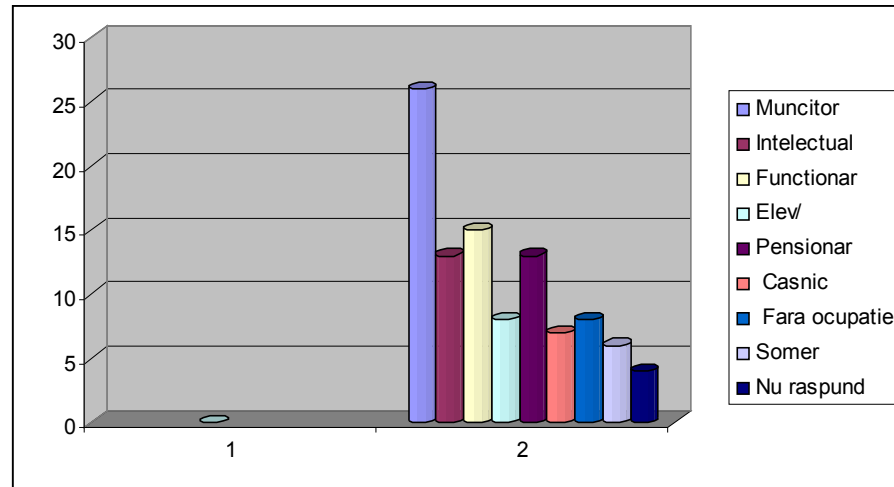

2. Sunteti dispus sa va implicati in actiunile primariei pentru dezvoltarea comunei Parava ?

Da	Nu	Nu stiu
79	8	13

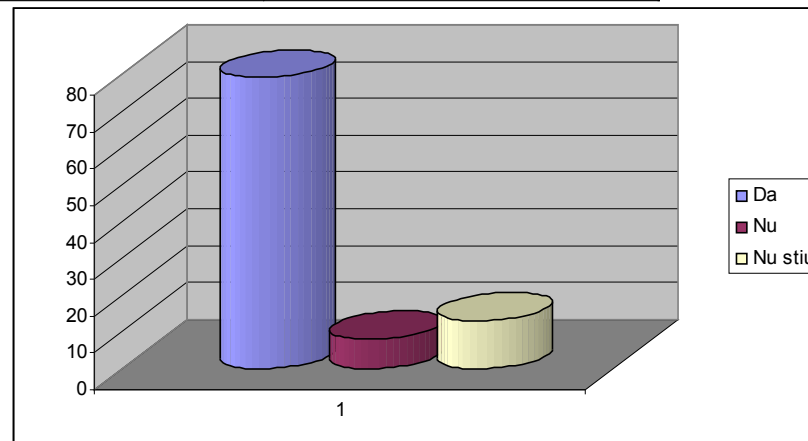

3. Credeti ca Primarul se implica in dezvoltarea comunei Parava ?

Foarte mare masura	Mare masura	Oarecare masura	Mica masura	Nu se implica	Nu stiu
58	23	7	7	2	3

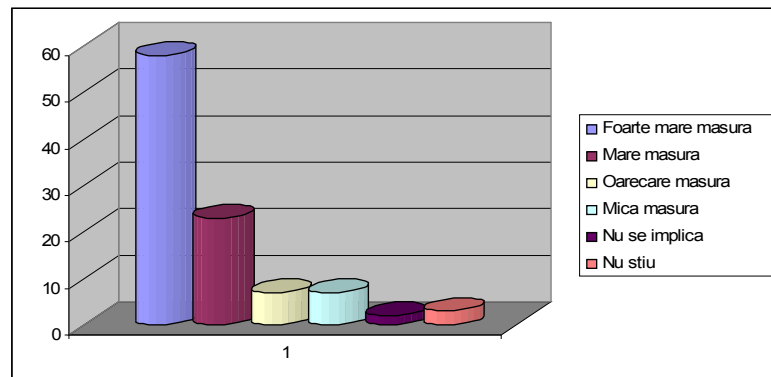

4. Credeti ca Consiliul local se implica in dezvoltarea comunei Parava ?

Foarte mare masura	Mare masura	Oarecare masura	Mica masura	Nu se implica	Nu stiu
18	23	13	18	18	10

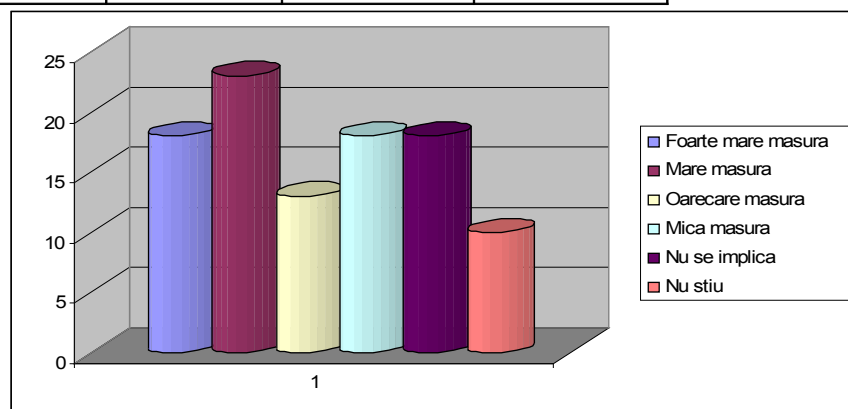

5. Credeti ca biserica se implica in dezvoltarea comunei Parava ?

Foarte mare masura	Mare masura	Oarecare masura	Mica masura	Nu se implica	Nu stiu
11	17	22	23	6	21

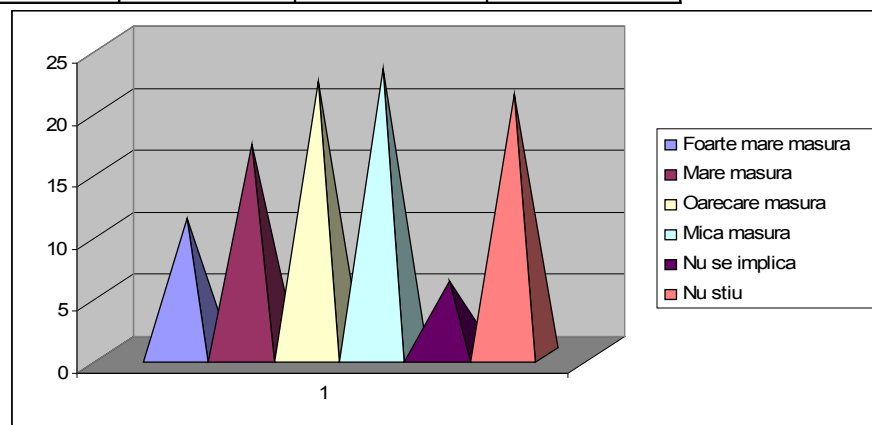

6. Credeti ca pana in anul 2020 se va imbunatatii situatia economica a comunei Parava ?

Da	Nu	Nu stiu
52	21	27

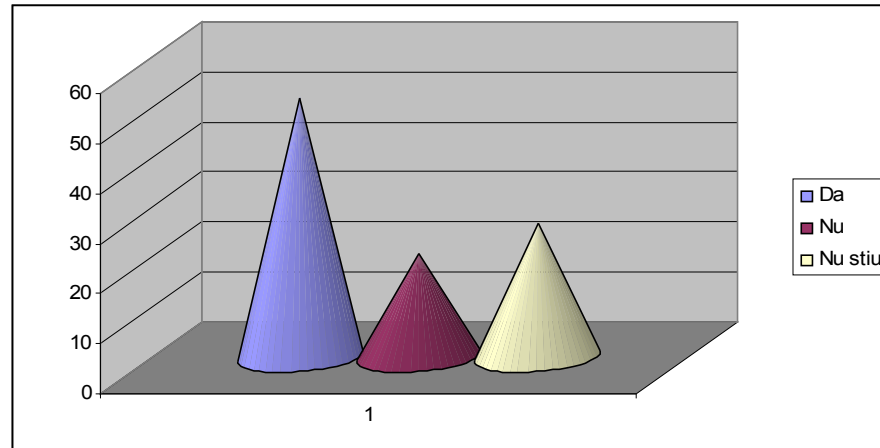

7. Cat de important credeti ca este proiectul " Introducere canalizare in localitatea Radoia si extindere canalizare in localitatile Parava si Dragusani "?

Foarte important	Important	Oarecare importanta	Putin important	Lipsit de importanta
61	31	5	3	0

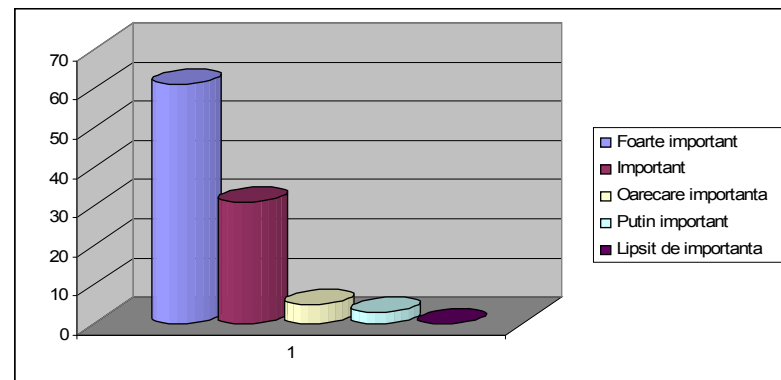

8. Cat de important considerati ca este proiectul " Modernizare drumuri comunale DC 109;DC 109B" si drum local in localitatea Teius ?"

Foarte important	Important	Oarecare importanta	Putin important	Lipsit de importanta

80	19	0	1	0
----	----	---	---	---

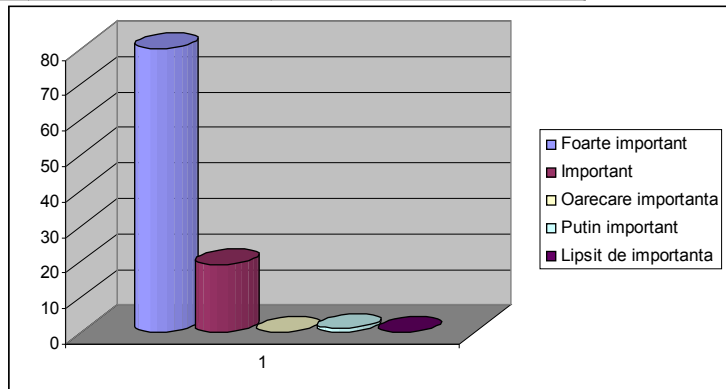

9. Cat de important considerati ca este proiectul " Completarea sistemelor clasice de incalzire cu sisteme care utilizeaza energia regenerabila la sediul Primariei Parava si a Scolii generale Parava "?

Foarte important	Important	Oarecare importanta	Putin important	Lipsit de importanta
62	26	10	0	2

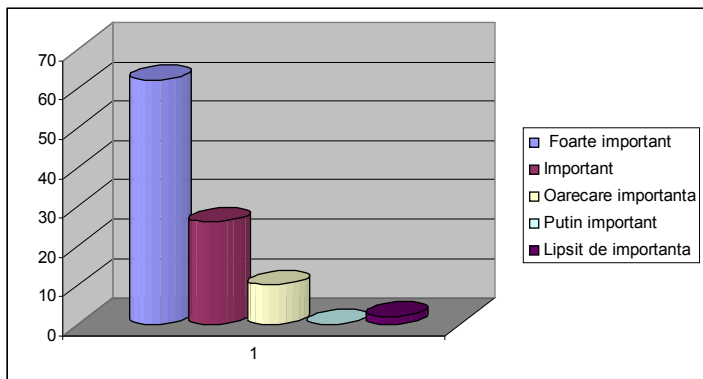

10 . Cat de important considerati ca este proiectul " Construire camin cultural in localitatea Parava "?

Foarte important	Important	Oarecare importanta	Putin important	Lipsit de importanta

84	14	1	1	0
----	----	---	---	---

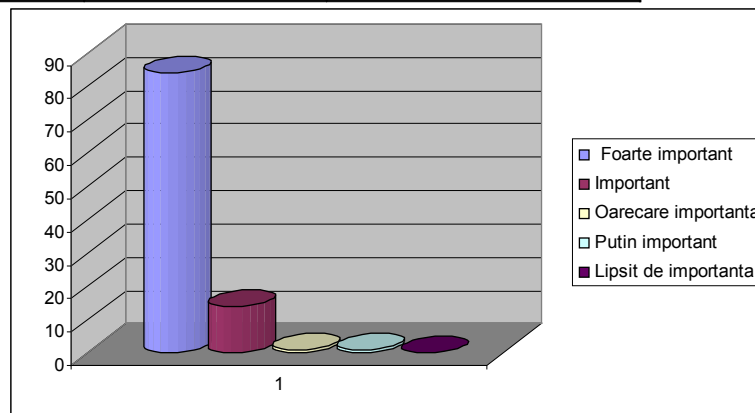

11. Cat de important considerati ca este proiectul "Reabilitare pod peste piriul Parava =La Nica = "?

Foarte important	Important	Oarecare importanta	Putin important	Lipsit de importanta
42	41	11	6	0

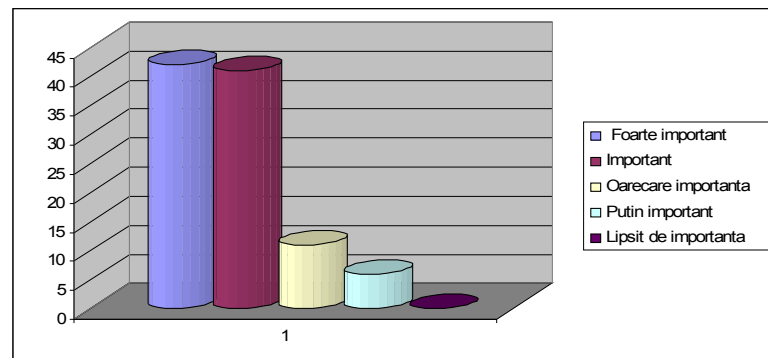

12. Cat de important considerati ca este proiectul " Dotarea serviciului voluntar pentru situatii de urgenta "?

Foarte important	Important	Oarecare importanta	Putin important	Lipsit de importanta

57	25	12	6	0
----	----	----	---	---

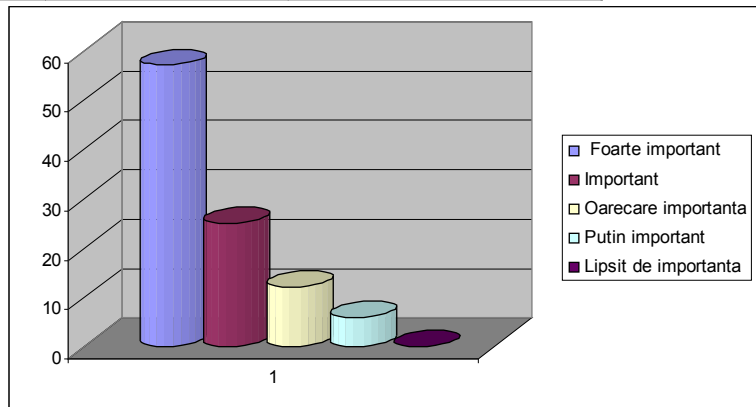

13. Cat de important considerati ca este proiectul "Dotarea serviciului public de alimentare cu apa si canalizare ?"

Foarte important	Important	Oarecare importanta	Putin important	Lipsit de importanta
80	16	3	0	1

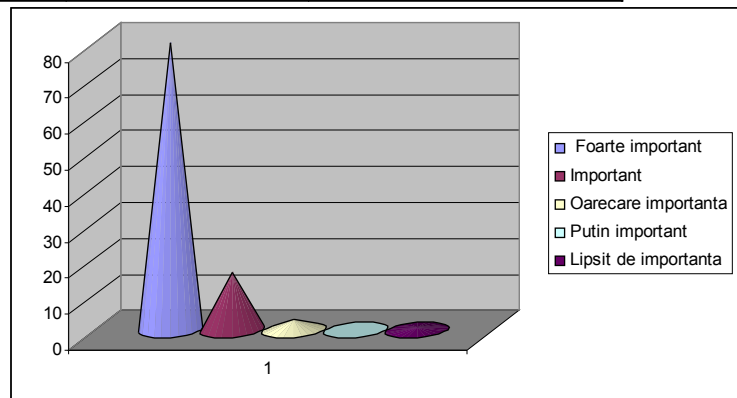

14 .Cat de important considerati ca este proiectul "Reabilitare biblioteca comunala Parava "?

Foarte important	Important	Oarecare importanta	Putin important	Lipsit de importanta

61	26	8	5	0
----	----	---	---	---

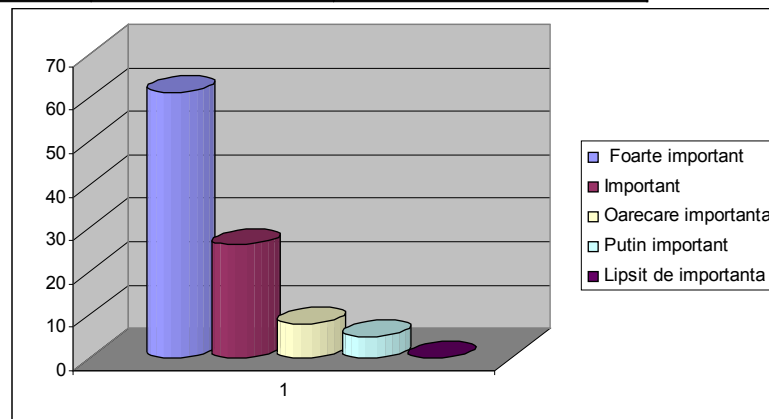

15. Cat de important considerati ca este proiectul " Reabilitarea scolilor din localitatile Parava, Dragusani si Radoaia "?

Foarte important	Important	Oarecare importanta	Putin important	Lipsit de importanta
69	29	1	1	0

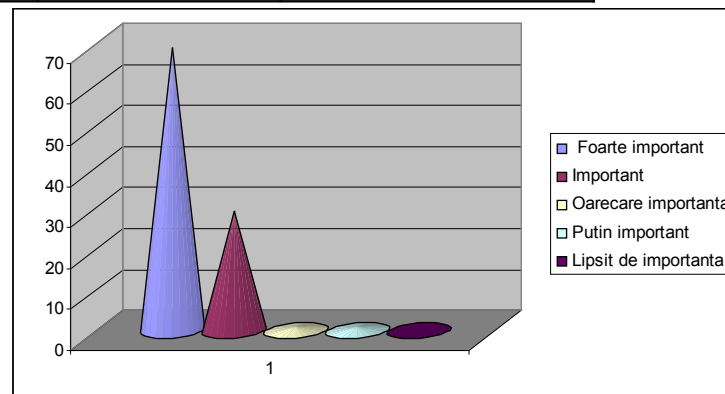

16 . Cat de important considerati ca este proiectul "Construirea de poduri si podete peste piriul Parava si Dragusani "?

Foarte important	Important	Oarecare importanta	Putin important	Lipsit de importanta

52	37	6	5	0
----	----	---	---	---

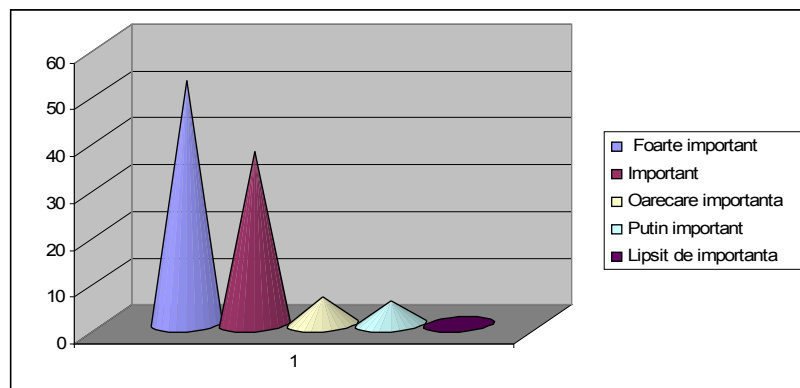

17. Cat de important considerati ca este proiectul " Construirea de capele mortuare pe linga bisericile din comuna "?

Foarte important	Important	Oarecare importanta	Putin important	Lipsit de importanta
40	28	18	9	5

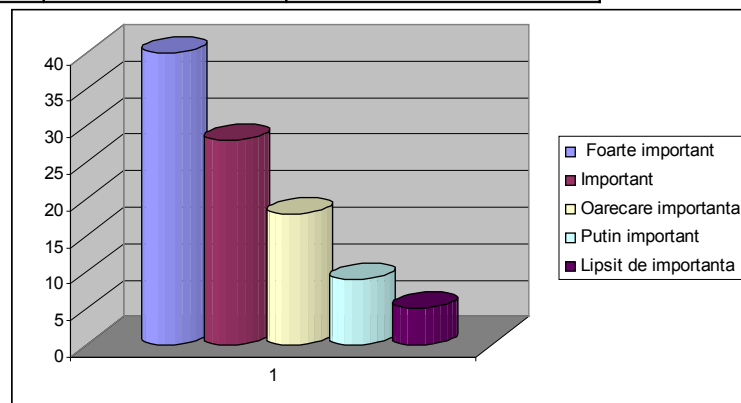

18. Cat de important considerati ca este proiectul "Achizitionarea unui microbuz de transport elevi "?

Foarte important	Important	Oarecare importanta	Putin important	Lipsit de importanta

71	24	4	1	0
----	----	---	---	---

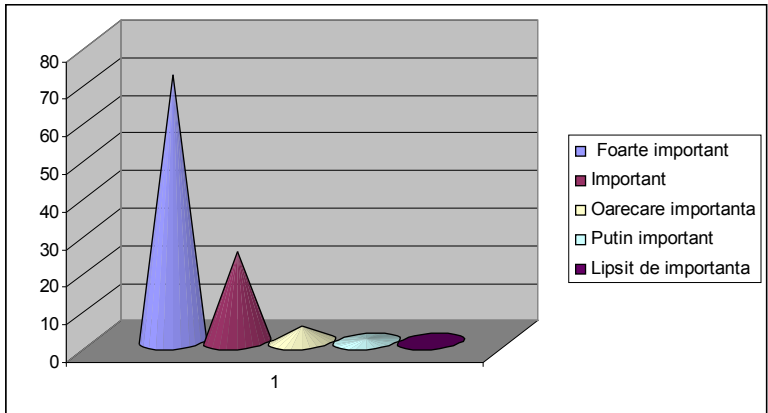

19. Cat de important considerati ca este proiectul " Modernizare si extindere iluminat public folosind energie neconventionala "?

Foarte important	Important	Oarecare importanta	Putin important	Lipsit de importanta
64	24	8	4	0

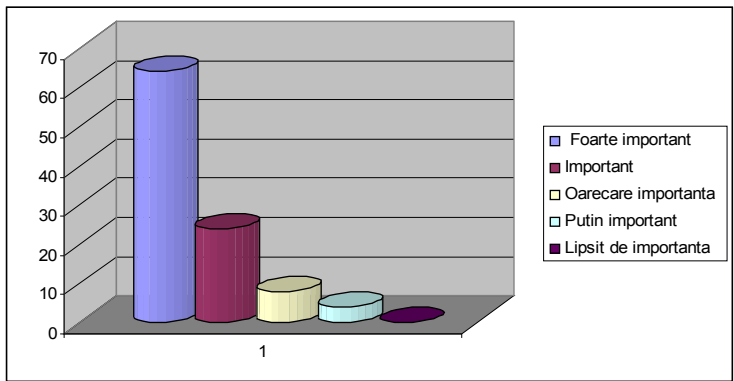

Pe baza acestor chestionare, a analizei situatiei locale, din perspectiva potentialului investitor in economia locala a comunei Parava , a obiectivelor specifice si a proiectelor identificate a fost intocmita Strategia de Dezvoltare Durabila a comunei Parava

Capitolul V SCOP, VIZIUNE, MISIUNE SI PRINCIPII. DIRECTII STRATEGICE DE ACTIUNE

SCOP

Scopul Strategiei de dezvoltare a comunei Parava este de a stabili axa principală a viitoarei dezvoltări a comunei, explicând principalele roluri și direcții, bazate pe propriile principii și valori. Toate acestea ne conduc către scopul principal: **“a moderniza comuna Parava până în anul 2020 – prin îmbunătățirea serviciilor publice, în agricultură și prin reabilitarea infrastructurii necesare pentru creșterea standardelor de viață și îmbunătățirea mediului social și educațional, cu o atenție deosebită în a asigura durabilitate acestui proces”**.

Strategia de dezvoltare pune bazele pentru creșterea susținută și dezvoltarea economică, subliniază oportunitățile și provocările unui Parava european și oferă linii directoare pentru dezvoltarea tuturor sectoarelor existente în cadrul comunității noastre.

Strategia de dezvoltare durabilă se realizează pentru cetățeni și cu participarea cetățenilor. Aceasta are la bază o viziune de lungă durată și integrează prioritățile economice, sociale și de mediu ale comunității, fundamentată pe capacitatea și resursele locale și ține seama de interdependențele între provocările locale, naționale și globale.

VIZIUNE

Viziunea privind dezvoltarea economico-socială a comunei Parava este ***“Dezvoltarea durabilă și echilibrată a comunei Parava prin crearea și susținerea unui mediu economico-social competitiv, stabil, sanatos și diversificat, care să asigure creșterea economică continuă și creșterea calității vieții cetățenilor comunei”***.

Strategia de dezvoltare economico-socială a comunei Parava își propune să valorifice potențialul, oportunitățile și realele disponibilități pentru dezvoltare, inclusiv crearea unui mediu de afaceri stimulat și competitiv, menit să atragă investiții private importante din țară și străinătate.

Planificarea strategică reprezintă unul din instrumentele pe care comunitățile locale îl pot utiliza pentru a avea certitudinea că politicile și programele prognozate corespund așteptărilor cetățenilor și necesităților de dezvoltare durabilă.

Printre obiectivele propuse, se poate menționa importanța formării unei deprinderi de participare publică, stimularea capacității de adaptare a cetățenilor la cultura schimbării, transformarea comunei Parava într-un punct de referință pentru alte comune, și nu în ultimul rând, utilizarea eficientă și concentrată a tuturor resurselor locale, corelată cu atragerea și utilizarea rațională a fondurilor de finanțare publice și private, interne și internaționale.

MISIUNEA

Misiunea Primăriei comunei Parava este de a fi permanent în slujba nevoilor comunității locale pentru a le rezolva într-o manieră legală, transparentă, echitabilă, competentă și eficientă, asigurând astfel prosperitatea locuitorilor comunei, prin furnizarea de servicii la un înalt standard de calitate în context național și internațional”.

PRINCIPII ȘI VALORI

Strategia noastră privind dezvoltarea viitoare a comunei se bazează pe principii și valori specific în realizarea cărora suntem implicați. Credem cu tărie că autoritatea locală trebuie să respecte bazele fundamentale ale societății, pe care le împărtășim nu doar cetățenilor, dar le aplicăm și în cadrul relațiilor noastre.

Principiile noastre constituie baza abordării strategice în tot ceea ce facem pentru a ne atinge scopurile.

Principiul unui context sustenabil

Promovăm ideea unei dezvoltări sustenabile, în cadrul căreia mediul natural, dezvoltarea economică și viața socială apar dependente reciproc, interacțiunea lor contribuind la menținerea și la creșterea calității vieții oamenilor și a mediului lor natural. Sprijinim protecția mediului ca disciplină educațională, capabilă să ușureze procesul de înțelegere, de către oameni, a conceptului de "mediu protejat". Scopul final este de a ajuta tinerii să-și dezvolte considerația față de mediu și dorința de a acționa în mod responsabil asupra acestuia și față de ceilalți.

Încurajăm educația privind protecția mediului nu doar prin asimilarea unor cunoștințe conceptuale și abilități pentru monitorizarea și măsurarea calității mediului, ci și prin dezvoltarea valorilor, atitudinilor și abilităților care vor motiva și încuraja munca oamenilor, atât individuală cât și în grup, ajutând la promovarea sustenabilității mediului nostru natural și social.

Principiul accesibilității

Accesul oamenilor la mediul ambiant reprezintă cheia spre o veritabilă integrare în societate și spre o egalitate de oportunități. Accesibilitatea este o condiție esențială pentru o calitate ridicată a vieții, deosebit de importantă pentru ca persoanele cu dizabilități să poată participa la activitățile din cadrul societății. Datoria noastră este aceea de a furniza servicii integrate accesibile, astfel încât toți cetățenii să le poată folosi independent, sigur și cu demnitate.

Principiul comunicării

Recunoaștem nevoia implicării cetățenilor și multitudinea de resurse și informații utile pe care ei le dețin. Este important să sporească gradul de înțelegere a nevoilor, ideilor și valorilor cetățenilor la nivelul comunei, astfel încât acestea să se poată utiliza în fundamentarea unor decizii mai bune. Comuna trebuie să identifice, să creeze și să bugeteze resursele adecvate, care să antreneze cetățenii și grupurile de cetățeni, oferindu-le posibilitatea de a deveni parte integrantă în procesul de luare a deciziilor cu privire la comuna. Multe dintre succesele comunei au prins contur datorită calității eforturilor sale de a intensifica procesul de comunicare în societate. Astfel, urmăm o abordare proactivă care să dezvolte o comunicare eficientă în ambele sensuri.

Principiul profesionalismului

Înțelegem faptul că activitatea în serviciul cetățeanului reprezintă un privilegiu, o oportunitate, o datorie și o obligație. Ne dorim ca oamenii să aibă încredere în instituțiile publice; vrem ca aceștia să se mândrească cu profesiile lor. Pentru a asigura și păstra această mândrie, ne-am impus standarde înalte. Acest lucru înseamnă că asemenea competențe de bază cum ar fi managementul financiar, managementul resurselor umane, managementul informației și al comunicațiilor, dezvoltarea abilităților de conducere, dezvoltarea profesională și furnizarea de servicii, ar trebui dezvoltate în toate departamentele și în toate agențiile, la toate nivelurile. Credem că profesionalismul este exprimat atât prin managementul schimbării cât și prin

utilizarea unor tehnici esențiale pentru un management public eficient. Cu această cerință esențială asigurată, răspunderea noastră crește, probitatea financiară este garantată, iar valorile și etica se dezvoltă.

Principiul transparenței

Sprrijinim cu tărie dezvoltarea durabilă, relațiile strânse cu comunitatea, transparența tuturor procedurilor de consiliu fiind o condiție esențială în acest sens. Suntem foarte implicați în a realiza proiecte publice transparente și în a păstra dreptul cetățenilor de a participa la întâlniri și de a avea acces la înregistrări publice. De asemenea, îndemnăm oficialitățile publice să relateze conflictele de interese și să dezvăluie interesele financiare, să încurajeze oferirea de recompense pentru toți cei care sunt dispuși să ofere informații cu privire la aceste aspecte. Determinarea noastră de a avea o administrație publică lipsită de corupție este și va rămâne fermă.

Valori

Respect pentru diversitatea culturală

Diversitatea culturală reprezintă o moștenire valoroasă a lumii noastre, fiind pilonul central al păcii, armoniei și al sustenabilității culturii societății. Promovarea acestei moșteniri globale prin intermediul proceselor privind pluralismul cultural, constituie responsabilitatea tuturor societăților.

Respect pentru șanse egale

Autoritatea publică locală Parava are scopul de a oferi posibilitatea tuturor indivizilor de a trai și de a munci într-un mediu lipsit de discriminări, acționând asemenea unui consilier pe probleme de șanse de angajare egale - dezvoltând și sprijinind pe mai departe, înțelegerea și implicarea comunității în aplicarea unor condiții corecte de angajare și în valorificarea diversității muncii.

Respect pentru diversitatea etnică

Consiliul local Parava caută să înlăture discriminarea rasială, socio-economică și barierele instituționale, asigurându-se astfel că toți cetățenii, indiferent de etnie, au oportunități și șanse egale de a participa la viața comunității.

Respect pentru justiția socială

Autoritatea publică locală Parava crede în ideea de justiție socială care să ofere perspective mai bune pentru categoriile aflate în nevoie și vulnerabile ale comunității noastre. Este esențial să se puna bazele menținerii la un nivel scăzut a inegalității cu privire la venituri și averi și promovarea unor perspective egale de educație, sănătate și autonomie pentru toți cetățenii

Respect pentru demnitatea umană

Autoritatea publică locală Parava garantează dezvoltarea independentă și la potențial maxim a fiecărui individ și respectarea deplină a personalității fiecăruia. Cetățenii comunei Parava vor fi tratați cu demnitate în ceea ce privește stilul lor de viață, cultura, credințele și valorile personale.

Respect pentru confidențialitate

Autoritatea publică locală Parava trebuie să se asigure că dreptul la intimitate și la viața de familie este respectat, că instituțiile au linii directoare clare pentru a ști în ce mod informațiile personale ar trebui folosite și stocate, și că cetățenii pot fi siguri de confidențialitatea informațiilor lor, dezvăluirea acestora putând fi realizată doar cu aprobarea lor.

DIRECTII STRATEGICE DE ACTIUNE

Analiza factorilor interni și externi care influențează dezvoltarea locală, au permis elaborarea direcțiilor strategice de intervenție pentru Dezvoltarea comunei Parava :

- Dezvoltarea infrastructurii tehnico-edilitare și protecția mediului
- Crearea unui mediu economic competitiv și prosper
- Creșterea nivelului calității vieții
- Dezvoltarea sectorului de agrement
- dezvoltarea capacității administrative

Pentru fiecare direcție de dezvoltare au fost stabilite obiective și măsuri necesare pentru atingerea acestora.

DIRECȚIA 1- DEZVOLTAREA INFRASTRUCTURII TEHNICO-EDILITARE ȘI PROTECȚIA MEDIULUI

Obiectiv 1.1– Modernizarea și extinderea infrastructurii rutiere

Măsuri :

- Dezvoltarea rețelei stradale în raport cu factorii determinanți, relațiile de intercondiționare și condițiile locale de tipul: evoluția fondului construit, creșterea economică a comunei, programe de dezvoltare ale localității
- Reabilitarea drumurilor locale , în principal a celor secundare, aflate într-o stare evidentă de degradare
- Amenajarea și sistematizarea intersecțiilor
- Modernizarea arterelor componente din trama majoră inclusiv prin realizarea de trotuare pentru pietoni, zone verzi de protecție (perdele de arbori)
- Creșterea suprafețelor afectate exclusiv circulației pietonale
- Introducerea la intrările/ieșirile din localitate și în centru a panourilor informative privind date de orientare generală

Obiectiv 1.2 – Modernizarea sistemului transport public

Masuri :

- Modernizarea stațiilor de transport în comun existente și amenajarea altora noi
- Promovarea utilizării de către populație a mijloacelor de transport ecologice și în special a bicicletelor.

Obiectiv 1.3 –Extinderea rețelei de utilități

Masuri :

- Modernizarea rețelei de iluminat stradal și extinderea rețelei
- Amenajarea canalelor colectoare de ape pluviale de pe teritoriul comunei pentru prevenirea inundațiilor
- Introducerea rețelelor de apă și canalizare
- Inițierea rețelei de distribuție gaze naturale
- Modernizarea rețelei de energie electrică

Obiectiv 1.4 – Îmbunătățirea calității și diversificarea serviciilor publice

Masuri :

- Elaborarea unor strategii eficiente de planificare și dezvoltare urbanistică ;
- Furnizarea de servicii publice prin mijloace electronice pentru persoane fizice și juridice
- Organizarea periodică de consultări publice ale societății civile cu privire la proiectele de dezvoltare ale comunei Parava

Obiectiv 1.5 – Managementul și protecția mediului

Masuri :

- Implementarea Sistemului Integrat de Management al Deșeurilor
- Ecologizarea terenurilor afectate de depozitarea ilegală a deșeurilor menajere și din construcții
- Amenajarea de noi spații verzi
- Reducerea riscului de producere a dezastrelor naturale cu efect asupra populației
- Conștientizarea și responsabilizarea locuitorilor și agenților economici privind protecția mediului, prin depozitarea selectivă a deșeurilor menajere și a celor rezultate în urma derulării diverselor activități economice.
- Combaterea practicilor poluante de curățare a diverselor tipuri de terenuri, a celor de deversare în ape și/ sau debarasare în locuri neamenajate, a deșeurilor menajere și a celor rezultate în urma derulării de activități economice.

Obiectiv 1.6 – Creșterea eficienței energetice și a gradului de utilizare a resurselor regenerabile

Masuri :

- Utilizarea energiei regenerabile

- Reabilitarea termică și creșterea gradului de independență energetică a clădirilor publice

DIRECȚIA 2 - CREAREA UNUI MEDIU ECONOMIC COMPETITIV ȘI PROSPER

Obiectiv 2.1 -Dezvoltarea și susținerea unui mediu economic performant, capabil să asigure creșterea economiei locale

Masuri :

- Diversificarea serviciilor de informare, consultanță, suport, instruire, acordate agenților economici locali.
- Creșterea numărului agenților economici locali și diversificarea activităților economice.

Obiectiv 2.2 Îmbunătățirea economică locală în domeniul agriculturii

Masuri :

- Susținerea prin servicii de informare, consultanță, instruire, agenților economici locali, activi în domeniul agricol, a resursei umane, a comunității în general
- Suport pentru crearea de entități economice cu profil agricol și/ sau pentru dezvoltarea celor existente

Obiectiv 2.3 – Dezvoltarea sectorului serviciilor

Masuri

- Dezvoltarea sectorului de servicii suport pentru activitățile industriale din zona

DIRECȚIA 3 - CREȘTEREA NIVELULUI CALITĂȚII VIEȚII

Obiectiv 3.1 - Îmbunătățirea calității actului educațional

Masuri :

- Îmbunătățirea infrastructurii
- Modernizarea/ îmbunătățirea dotărilor structurilor preșcolare și școlare și facilități de transport școlar la nivelul comunei.
- Conștientizarea și responsabilizarea cadrelor didactice, părinților cu privire la implicarea activă în procesul de învățământ și referitor la importanța absolvirii ciclului inferior, în vederea alegerii corecte a cursului educativ- profesional

Obiectiv 3.2 – Asigurarea accesului la educație a populației aflate în situații de risc

Masuri :

- Campanii de informare și conștientizare a categoriilor defavorizate privind necesitatea educației
- Implementarea unor programe privind educația incluzivă
- Acordarea de burse de sprijin pentru elevii care provin din medii defavorizate

Obiectiv 3.3 – Stimularea formării profesionale continue

Masuri :

- Implementarea unor programe de consiliere, orientare și reorientare a carierei pentru tineri și adulți
- Consultarea reprezentanților mediului de afaceri pentru corelarea ofertei de formare cu cerințele specifice de pe piața muncii

Obiectiv 3.4 - Dezvoltarea infrastructurii și a serviciilor de sănătate și asistență socială

Masuri :

- Sprijinirea acțiunilor de promovare a sănătății și educației pentru sănătate
- Modernizarea managementului public în administrarea politicilor publice de asistență socială
- Construirea unei strategii de cooperare cu organizațiile nonguvernamentale active la nivelul comunei Parava

Obiectiv 3.5 – Diversificarea agendei culturale locale

Masuri :

- Îmbunătățirea managementului în domeniul cultural, la nivelul comunei Parava
- Stabilirea de parteneriate cu organizațiile societății civile și cultele religioase active în domeniul culturii

DIRECTIA 4 - DEZVOLTAREA SECTORULUI DE AGREMENT

Obiectiv 4.1 – Îmbunătățirea managementului local în sectorul sport și agrement

Masuri :

- Sustinerea activităților sportive și de agrement la nivelul comunei și în sistem competițional;

Obiectiv 4.2 – Dezvoltarea infrastructurii de agrement și petrecere a timpului liber

Masuri :

- Modernizarea infrastructurii

DIRECTIA 5 - DEZVOLTAREA CAPACITATII ADMINISTRATIVE

Obiectiv 5.1 - Imbunatatirea coeziunii dintre administratia publica locala si administratia publica judeteana si alti factori interesati, in vederea realizarii obiectivelor de dezvoltare locala

Masura :

- Dezvoltarea capacitatii de planificare strategica:

Obiectiv 5.2 : Crearea unui sistem modern si eficient de administratie publica si eficientizarea dialogului tripartit

Masura

- Continuarea reformei in administratia publica

Obiectiv 5.3 - Fluidizarea comunicarii in cadrul administratiei publice locale Parava si cu administratia publica judeteana si centrala si facilitarea comunicarii cu cetatenii

Masuri

- Eficientizarea managementului fondurilor nerambursabile
- Informatizarea administratiei publice locale Parava

CAPITOLUL VI. PLAN DE DEZVOLTARE DURABILA A COMUNEI PARAVA PENTRU PERIOADA 2014-2020

Directia strategica	Obiectiv strategic	Nivel tactic Masuri	Nivel operational Proiecte	Termen de realizare
----------------------------	---------------------------	--------------------------------	---------------------------------------	--------------------------------

Direcția 1 Dezvoltarea infrastructurii tehnico-edilitare și protecția mediului	Obiectiv 1.1– Modernizarea și extinderea infrastructurii rutiere	Dezvoltarea rețelei stradale în raport cu factorii determinanți, relațiile de intercondiționare și condițiile locale de tipul: evoluția fondului construit, creșterea economică a comunei, programe de dezvoltare ale localității	Proiect 1 : Realizarea de noi drumuri satești , dacă evoluează fondului construit al comunei	2020
			Proiect 1 : Modernizarea drum comunal DC 109 și DC 109 B	2016
		Reabilitarea drumurilor locale , în principal a celor secundare, aflate într-o stare evidentă de degradare	Proiect 1 : Modernizarea drum local localitatea Teius	2017
			Proiect 2 : Asfaltarea unor drumuri din categoria celor sătești, pe raza comunei Parava	2018
			Proiect 3 : Reabilitare pod peste piriul Parava ("La Nica")	2019
			Proiect 4 : Construire poduri și podete peste piriul Parava și Dragusani	2020
Amenajarea și sistematizarea intersecțiilor	Proiect 1 : Semnalizarea adecvată a intersecțiilor și a trecerilor de pietoni: iluminat corespunzător în zona trecerilor de pietoni (lămpi cu lumină intermitentă, semnalizarea luminoasă de atenționare cu flash)	2018		
Direcția strategică	Obiectiv strategic	Nivel tactic Măsurii	Nivel operational Proiecte	Termen de realizare
Direcția 1 Dezvoltarea infrastructurii tehnico-edilitare și protecția	Obiectiv 1.1– Modernizarea și extinderea	Modernizarea arterelor componente din trama majoră inclusiv prin realizarea de trotuare pentru pietoni, zone verzi de protecție (perdele de arbori)	Proiect: 1. Efectuarea de reparații curente și capitale, la drumurile comunale , șanțurile laterale, podurile și podețele existente în comună	2016

mediului	infrastructurii rutiere			
		Cresterea suprafetelor afectate exclusiv circulatiei pietonale	Proiect 1 : Realizarea de trotuare pentru circulatia pietonilor	2017
		Introducerea la intrările/ieșirile din localitate și în centru a panourilor informative privind date de orientare generală	Proiect 1 : Achizitionarea si montarea panourilor informative	2015
Obiectiv 1.2 – Integrarea în sistemul de transport public	Modernizarea stațiilor de transport în comun existente și amenajarea altora noi		Proiect 1: Modernizarea statiilor de transport din comuna Parava	2016
			Proiect 2 : Infiintarea a noi statii de transport	2016
	Promovarea utilizării de către populație a mijloacelor de transport ecologice și în special a bicicletelor	Proiect 1 : Organizarea de sesiuni de informare privind importanta utilizarii mijloacelor de transport ecologice si in special al bicicletelor	anual	
Obiectiv 1.3 – Extinderea rețelei de utilități	Modernizarea rețelei de iluminat stradal		Proiect 1 : Realizarea modernizarii retelei de iluminat public folosind energie neconventionala	2016
			Proiect 2 : Extinderea rețelei de iluminat public	2017
Directia strategica	Obiectiv strategic	Nivel tactic Masuri	Nivel operational Proiecte	Termen de realizare
		Amenajarea canalelor colectoare de ape pluviale de pe teritoriul comunei pentru prevenirea inundațiilor	Proiect 1 Realizarea de canale colectoare a apei pluviale	2015

Direcția 1 Dezvoltarea infrastructurii tehnico-edilitare și protecția mediului	Obiectiv 1.3 – Extinderea rețelei de utilități	Realizarea rețelelor de apă și canalizare	Proiect 1 : Introducerea rețelei de canalizare în localitatea Radoaia	2018
			Proiect 2 : Extindere rețea canalizare în localitatea Parava	2016
			Proiect 3 : Extindere rețea canalizare în localitatea Dragusani	2017
			Proiect 4 : Dotarea serviciului public de alimentare cu apă și canalizare	2014
	Infiintare rețea distribuție gaze naturale	Proiect 1 : Introducerea rețelei distribuție gaze naturale	2020	
		Modernizarea rețelei de energie electrică	Proiect 1 : Oferirea de sprijin cetățenilor comunei pentru atragerea de fonduri nerambursabile în vederea obținerii energiei neconvenționale	2014-2020
			Proiect 2 : Oferirea de sprijin operatorului de distribuție a energiei electrice în sistem centralizat pentru modernizarea rețelei de distribuție a energiei electrice	2014-2020
Direcția strategică	Obiectiv strategic	Nivel tactic Măsurii	Nivel operational Proiecte	Termen de realizare
Direcția 1 Dezvoltarea infrastructurii tehnico-edilitare și protecția	Obiectiv 1.4 – Îmbunătățirea calității și diversificarea	Elaborarea unor strategii eficiente de planificare și dezvoltare urbanistică	Proiect 1 : Realizarea lucrărilor de cadastru imobiliar intravilan /extravilan	2015

mediului	serviciilor publice			
			Proiect 2 Reactualizarea Planului Urbanistic General	2015
			Proiect 3 Elaborarea regulamentului de urbanism	2015
		Furnizarea de servicii publice prin mijloace electronice pentru persoane fizice și juridice	Proiect 1 : Participarea personalului din cadrul administratiei publice locale la cursuri de perfectionare	anual
			Proiect 2 : Implementarea sistemului de control managerial intern in cadrul Primariei Parava	2014
			Proiect 3 Realizarea sistemului informatic integrat al Primariei comunei Parava	2015
	Organizarea periodică de consultări publice ale societății civile cu privire la proiectele de dezvoltare ale comunei Parava	Proiect 1 Organizarea semestrială a întâlnirilor reprezentanților administrației publice cu reprezentanții societății civile în vederea identificării oportunităților pentru dezvoltarea comunei	semestrial	
Directia strategica	Obiectiv strategic	Nivel tactic Masuri	Nivel operational Proiecte	Termen de realizare
Direcția 1 Dezvoltarea infrastructurii tehnico-edilitare și protecția mediului	Obiectiv 1.5 – Managementul și protecția mediului	Implementarea Sistemului Integrat de Management al Deșeurilor	Proiect 1 Derularea de campanii de informare și conștientizare a populației privind importanța colectării selective a	anual

			deșeurilor	
			Proiect 2 : Dezvoltarea sistemelor integrate de management al deșeurilor și extinderea infrastructurii de management al deșeurilor” finanțat prin axa prioritară 2 – POS Mediu, Domeniul Major de Investiție 1 , beneficiar ADIS Bacau (Primaria Parava este membru al ADIS)	2018
		Ecologizarea terenurilor afectate de depozitarea ilegală a deșeurilor menajere și din construcții	Proiect 1 Identificarea zonelor utilizate pentru depozitarea ilegală a deșeurilor și ecologizarea acestora	2014
		Amenajarea de noi spații verzi	Proiect 1 Plantarea de perdele de arbori pe marginea arterelor rutiere din localitate	2016
			Proiect 2 Plantări de liziere salcâmi pe marginea pâraielor de pe raza comunei;	2017
			Proiect 3 Amenajarea și dotarea cu material verde a spațiilor de joacă pentru copii	2015
Directia strategica	Obiectiv strategic	Nivel tactic Masuri	Nivel operational Proiecte	Termen de realizare
Directia 1 Dezvoltarea infrastructurii tehnico-edilitare și protecția mediului	Obiectiv 1.5 – Managementul și protecția mediului	Reducerea riscului de producere a dezastrelor naturale cu efect asupra populației	Proiect 1 Lucrări de amenajare torenți pentru protecția terenurilor agricole inundabile	2014

			Proiect 2 Informarea si pregatirea populatiei domeniul situatiilor de urgenta	Permanent în
			Proiect 3 Dotarea serviciului voluntar situatii de urgenta cu mijloacele necesare inter ventiei specifice	2014
			Proiect 4 Înființarea unui Centru pentru monitorizarea si avertizarea situatiilor de urgente (inundatii, poluarea apei, aerului, solului)	2015
		Conștientizarea și responsabilizarea locuitorilor și agenților economici privind protecția mediului	Proiect 1 : Organizarea de campanii: -de informare/ educare a copiilor, din grădinițe și școli, cu includerea de campanii de colectare a deșeurilor; -de informare privind importanța dotării gospodăriilor proprii cu fose septi ce sau bazine vidanjabile și posibilitatea compostării deșeurilor biodegradabile care, în mediul rural, reprezintă aproximativ 80% din totalul deșeurilor casnice;	Permanent
Directia strategica	Obiectiv strategic	Nivel tactic Masuri	Nivel operational Proiecte	Termen de realizare

Direcția 1 Dezvoltarea infrastructurii tehnico-edilitare și protecția mediului	Obiectiv 1.5 – Managementul și protecția mediului	Conștientizarea și responsabilizarea locuitorilor și agenților economici privind protecția mediului	-de responsabilizare a agenților economici privind depozitarea și transportul deșeurilor rezultate din activitățile economice desfășurate; -de ecologizare a apelor curgătoare de pe raza comunei (colectarea pet-urilor)	Permanent
			Proiect 2 Sprijinirea introducerii metodelor de producție agricolă ce sunt compatibile cu protecția și îmbunătățirea condițiilor de mediu și care trec de standardele de baza relevante	2014
		Combaterea practicilor poluante de curățare a diverselor tipuri de terenuri, a celor de deversare în ape și/ sau debarasare în locuri neamenajate, a deșeurilor menajere și a celor rezultate în urma derulării de activități economice	Proiect 1: Introducerea unui sistem local de penalizare a persoanelor care practică incendierea miriștirilor și a resturilor vegetale, a persoanelor și agenților economici care deversează în ape și/ sau se debarasează de deșeurile menajere și/ sau cele rezultate în urma derulării de activități economice, în albia apelor sau pe terenuri neamenajate pentru acest scop	2014
	Obiectiv 1.6 – Creșterea eficienței energetice și a gradului de utilizare a resurselor regenerabile	Utilizarea energiei regenerabile	Proiect 1 Implementarea de soluții care asigură reducerea consumului de energie pentru eficientizarea energetică a sistemului de iluminat public prin valorificarea resurselor regenerabile și	2015
Direcția strategică	Obiectiv strategic	Nivel tactic	Nivel operational	Termen de

		Masuri	Proiecte	realizare
Direcția 1 Dezvoltarea infrastructurii tehnico-edilitare și protecția mediului	Obiectiv 1.6 – Creșterea eficienței energetice și a gradului de utilizare a resurselor regenerabile	Utilizarea energiei regenerabile	Proiect 2 Organizarea de sesiuni de informare a cetățenilor privind programele de finanțare din acest domeniu (ex Casa verde)	Anual
			Proiect 3 Acordarea unor facilități (inclusiv prin concensionarea suprafețelor de teren necesare) agenților economici locali care realizează investiții în echipamente și instalații de tip B.A.T. pentru generarea de energie curată în vederea susținerii activității de producție și servicii	Permanent
			Proiect 4 Inițierea unor plantații pentru producția de biomasă pentru valorificarea terenurilor neutilizate	2020
		Reabilitarea termică și creșterea gradului de independență energetică a clădirilor publice	Proiect 1 Reabilitarea termică a Scolii generale cu clasele I_VIII Parava și completarea sistemului clasic de încălzire cu sisteme care utilizează energie regenerabilă	2015
			Proiect 2 completarea sistemului clasic de încălzire cu sisteme care utilizează energie regenerabilă a sediului Primăriei comunei Parava	2017
Direcția strategică	Obiectiv strategic	Nivel tactic	Nivel operational	Termen de

		Masuri	Proiecte	realizare
Direcția 2 - Crearea unui mediu economic competitiv și prosper	Obiectiv 2.1 -Dezvoltarea și susținerea unui mediu economic performant, capabil să asigure creșterea economiei locale	Diversificarea serviciilor de informare, consultanță, suport, instruire, acordate agenților economici locali	Proiect 1: Elaborarea unui studiu, în vederea identificării nevoilor mediului de afaceri local	2019
			Proiect 2: Campanii de informare cu privire la reglementările naționale și europene, în domeniul înființării și funcționării agenților economici	Anual
			Proiect 3: Sprijinirea participării agenților economici locali la conferințe, târguri interne și internaționale	Permanent
			Proiect 4 : Organizare de sesiuni de instruire în domeniile: antreprenoriat, scriere proiecte pentru diferite programe de finanțare	Anual
			Proiect 5 : Încurajarea participării agenților locali, la licitațiile organizate de către APL pentru derularea de investiții locale	Permanent
Direcția strategică	Obiectiv strategic	Nivel tactic Masuri	Nivel operational Proiecte	Termen de realizare

Direcția 2 - Crearea unui mediu economic competitiv și prosper	Obiectiv 2.1 -Dezvoltarea și susținerea unui mediu economic performant, capabil să asigure creșterea economiei locale	Creșterea numărului agenților economici locali și diversificarea activităților economice	Proiect 1 : Sprijinirea agenților locali pentru accesarea de fonduri europene , finantate prin GAL "Bacaul Verde "	Permanent
			Proiect 2 Susținerea parteneriatelor de tip public-privat	
			Proiect 3 Identificarea și legiferarea prin hotărâri ale Consiliului Local de facilități și scutiri de taxe și impozite pentru investiții realizate cu un consum valoric prestabilit și crearea de noi locuri de muncă	
			Proiect 4 Elaborarea unei strategii de atragere a investițiilor în comuna Parava	2014
			Proiect 45 Elaborarea unei strategii de atragere a investițiilor în comuna Parava	2019
			Proiect 6 Organizarea de sesiuni de informare referitor la reglementările care stipulează acordarea de facilități angajatorilor care creează noi locuri de muncă pentru șomeri, tineri absolvenți, etc	Annual
Direcția strategică	Obiectiv strategic	Nivel tactic Măsuri	Nivel operational Proiecte	Termen de realizare

Direcția 2 - Crearea unui mediu economic competitiv și prosper	Obiectiv 2.2 Îmbunătățirea economică locală în domeniul agriculturii	Susținerea prin servicii de informare, consultanță, instruire, agenților economici locali, activi în domeniul agricol, a resursei umane, a comunității în general	Proiect 1 Finalizarea procesului de restituire a terenurilor agricole, întocmirea hărților cadastrale pentru terenurile agricole și închiderea de cadastru	2015
			Proiect 2 : Reorganizarea și ameliorarea fondului agricol cu destinație de pasuni, în regim public și/sau privat, și exploatarea acestora în mod eficient	2015
			Proiect 3 : Campanii de informare cu privire la reglementările naționale și europene , în domeniul înființării și funcționării agenților economici cu activități în domeniul agricol.	Anual
			Proiect 4: Sprijinirea participării agenților economici locali la conferințe, târguri interne și internaționale cu profil agricol	Anual
			Proiect 5: Organizare de sesiuni de instruire în domeniile: antreprenoriat, scriere proiecte pentru programe de finanțare care se adresează sectorului agricol	Anual
Direcția strategică	Obiectiv strategic	Nivel tactic Măsurii	Nivel operational Proiecte	Termen de realizare

Direcția 2 - Crearea unui mediu economic competitiv și prosper	Obiectiv 2.2 Îmbunătățirea economică locală în domeniul agriculturii	Susținerea prin servicii de informare, consultanță, instruire, agenților economici locali, activi în domeniul agricol, a resursei umane, a comunității în general	Proiect 6: Organizarea de cursuri de instruire acreditate sau nu, în diferite meserii agricole	Anual
			Proiect 7: Sprijinirea certificării calității produselor locale în conformitate cu standardele europene (etichetele ecologice).	Permanent
			Proiect 8 : Promovarea cooperării între producătorii agricoli locali și agenți economici activi în domeniul industriei alimentare	Permanent
			Proiect 9: Acțiuni de curățenie/ îmbunătățire/ refacere pășuni folosite pentru pășunatul animalelor locuitorilor comunei	Permanent
		Suport pentru crearea de entități economice cu profil agricol și/ sau pentru dezvoltarea celor existente	Proiect 1 Inițierea unui târg săptămânal în localitatea Parava	2019
Directia strategica	Obiectiv strategic	Nivel tactic Masuri	Nivel operational Proiecte	Termen de realizare

Direcția 2 - Crearea unui mediu economic competitiv și prosper	Obiectiv 2.2 Îmbunătățirea economică locală în domeniul agriculturii	Suport pentru crearea de entități economice cu profil agricol și/ sau pentru dezvoltarea celor existente	Proiect 2 Înființarea de structuri asociative care să exploateze intensiv terenuri luate în arendă, în prezent nelucrate.	2015
			Proiect 3 Înființarea unui sistem de colectare și valorificare a produselor agricole la nivel local	2019
			Proiect 4 Sprijinirea agenților economici care desfășoară activități în domeniul agricol pentru re(tehnologizare) prin accesarea de fonduri nerambursabile	2014-2020
			Proiect 5 Identificarea posibilităților de exploatare a terenurilor aflate în proprietatea administrației publice locale	2014
			Proiect 6 Stimularea modernizării exploatațiilor agricole prin achiziționarea de utilaje și echipamente performante	2019
	Obiectiv 2.3 – Dezvoltarea sectorului serviciilor	Dezvoltarea sectorului de servicii suport pentru activitățile industriale din zona	Proiect 1 Stimularea dezvoltării sectorului de servicii turistice și de agrement	Permanent
Direcția strategică	Obiectiv strategic	Nivel tactic Măsură	Nivel operational Proiecte	Termen de realizare

Direcția 2 - Crearea unui mediu economic competitiv și prosper	Obiectiv 2.3 – Dezvoltarea sectorului serviciilor	Dezvoltarea sectorului de servicii suport pentru activitățile industriale din zona	Proiect 2 Susținerea de activități de informare și instruire în vederea dezvoltării unei culturi antreprenoriale în rândul agenților economici locali	Permanent
			Proiect 3 Sprijinirea implementării standardelor internaționale în domeniul calității	Permanent
Direcția 3 - Creșterea nivelului calității vieții	Obiectiv 3.1 - Îmbunătățirea calității actului educațional	Îmbunătățirea infrastructurii	Proiect 1 Construcție/reabilitare grupuri sanitare interioare la scolile din comuna Parava	2015
			Proiect 2 Realizarea reparațiilor curente la toate scolile	La începutul fiecărui an școlar
			Proiect 3: Construirea unei Sali de sport pentru efectuarea orelor de educație fizică pe timp nefavorabil	2020
			Proiect 4 : Reabilitarea Scolii generale cu clasele I-VIII Parava	2015
			Proiect 5 : Reabilitarea Scolii generale Dragusani	2016
			Proiect 6 : Reabilitarea Scolii generale cu clasele I-VIII Radoaia	2017
			Proiect 7 : Reabilitarea Bibliotecii comunale Parava	2017
Direcția strategică	Obiectiv strategic	Nivel tactic Măsurii	Nivel operational Proiecte	Termen de realizare

<i>Diracția 3 - Creșterea nivelului calității vieții</i>	Obiectiv 3.1 - Îmbunătățirea calității actului educațional	Modernizarea/ îmbunătățirea dotărilor structurilor preșcolare și școlare și facilități de transport școlar la nivelul comunei.	Proiect 1 : Modernizare clase și dotări cu mobilier modern și material didactic specific Inclusiv manuale școlare noi și în număr suficient, la școlile din comună	2015
			Proiect 2 Modernizare clase și dotări cu mobilier modern,cu material didactic specific si jucarii , la grădinițele din comună	2016
			Proiect 3 Extinderea programului de tipul "Școala după școală" în cadrul școlilor din comună,care să permită acordarea de suport elevilor, în vederea scăderii riscului de abandon școlar, rezolvării problemelor de adaptare a unor elevi, suplinirii nivelului scăzut de cultură și instruire al unor familii și asigurării unei bune integrări sociale, prin îmbunătățirea rezultatelor școlare	2015
			Proiect 4 Sprijinirea si facordarea de facilitati pentru cadrele didactice nu au domiciliul in localitate	2014-2020
			Proiect 5 Sprijinirea activităților extracuriculare, sportive și culturale	2014-2020
Directia strategica	Obiectiv strategic	Nivel tactic Masuri	Nivel operational Proiecte	Termen de realizare

<i>Diracția 3 - Creșterea nivelului calității vieții</i>	Obiectiv 3.1 - Îmbunătățirea calității actului educațional	Conștientizarea și responsabilizarea cadrelor didactice, părinților cu privire la implicarea activă în procesul de învățământ și referitor la importanța absolvirii ciclului inferior, în vederea alegerii corecte a parcursului educativ- profesional	Proiect 1 Participarea la programe de pregătire continuă/ perfecționare a cadrelor didactice active în comună (suplimentarea certificărilor pentru activitățile educative tip "A doua șansă) ,îmbunătățirea strategiei de atragere a elevilor în unitățile de învățământ din comună, prin implicarea mai eficientă a cadrelor didactice în acțiuni specifice.	Permanent
			Proiect 2 Campanii de informare/ educare a părinților în vederea creșterii nivelului de implicare în actul de educare a copiilor	Anual
			Proiect 3 Înființarea unui Centru pentru Informare, Orientare și Consiliere Educativ-Profesională, pentru elevii din ultimul an al ciclului de învățământ gimnazial	2017
			Proiect 4 Sprijinirea și acordarea de facilitati pentru cadrele didactice care-si stabilesc domiciliul in localitate	Permanent
Diracția strategică	Obiectiv strategic	Nivel tactic Masuri	Nivel operational Proiecte	Termen de realizare

<i>Diracția 3 - Creșterea nivelului calității vieții</i>	Obiectiv 3.2 – Asigurarea accesului la educație a populației aflate în situații de risc	Campanii de informare și conștientizare a categoriilor defavorizate privind necesitatea educației	Proiect 1 Organizarea anual a minim o campanie informare și conștientizare a categoriilor defavorizate privind necesitatea educației	Anual
			Proiect 2 Organizarea de campanii de constientizare a parintilor de etnie roma privind necesitatea educatiei	Semestrial
	Implementarea unor programe privind educația incluzivă	Proiect 1 Formarea cadrelor didactice pentru abordarea educației incluzive	Permanent	
		Proiect 2 Elaborare si distribuire Ghid de Educație Incluzivă pentru părinți	2014	
		Proiect 3 Elaborare si distribuire Ghid de Educație Incluzivă pentru cadre didactice	2014	
		Proiect 4 Organizare masa rotunda "Educația incluzivă în grădiniță: dimensiuni, provocări și soluții "	2014	
	Acordarea de burse de sprijin pentru elevii care provin din medii defavorizat	Proiect 1 Analizarea la inceputul fiecarui an scolar a situatiei elevilor care provin din medii defavorizate in vederea acordarii de burse scolare	Anual	
Directia strategica	Obiectiv strategic	Nivel tactic Masuri	Nivel operational Proiecte	Termen de realizare

<i>Diracția 3 - Creșterea nivelului calității vieții</i>	Obiectiv 3.3 – Stimularea formării profesionale continue	Implementarea unor programe de consiliere, orientare și reorientare a carierei pentru tineri și adulți	Proiect 1 Incurajarea acțiunilor de pregătire profesională (inițiere, calificare, recalificare) a diferitelor grupuri de persoane, locuitori ai comunei Parava	Permanent
		Consultarea reprezentanților mediului de afaceri pentru corelarea ofertei de formare cu cerințele specifice de pe piața muncii	Proiect 1 Sprijinirea Agenției de Ocuparea a Forței de Muncă în vederea organizării de cursuri de formare profesională a somerilor, în meseriile solicitate de agenții economici din comuna	
	Obiectiv 3.4 - Dezvoltarea infrastructurii și a serviciilor de sănătate și asistență socială	Sprijinirea acțiunilor de promovare a sănătății și educației pentru sănătate	Proiect 1 Campanii anuale de sănătate, adresate populației, cu diverse obiective (contracepție, consultații gratuite, screening pe cancer de col uterin și mamar, însușirea normelor de educație sanitară, etc) și diferite instrumente de implementare (adunări publice, focus grupuri, informare din ușă în ușă)	Anual
			Proiect 2 Organizarea unei baze de date în care persoanele neasigurate dar înscrise pe listele medicilor de familie din comună, să fie înregistrate după anumiți indicatori (gen, vârstă, clase de venit, mediu rezidențial, nivel de educație, tip de boli) în vederea utilizării oportunităților oferite prin programe/ proiecte în domeniul sănătății	2014
Diracția strategică	Obiectiv strategic	Nivel tactic Masuri	Nivel operational Proiecte	Termen de realizare

<i>Diracția 3 - Creșterea nivelului calității vieții</i>	Obiectiv 3.4 - Dezvoltarea infrastructurii și a serviciilor de sănătate și asistență socială	Sprijinirea acțiunilor de promovare a sănătății și educației pentru sănătate	Proiect 3 Sprijin pentru dezvoltarea serviciilor electronice de sanătate (e-sanătate) pentru identificarea pacienților, asigurarea interoperabilității pentru datele medicale, implementarea fișelor, registrelor și rețelelor electronice, schimb de informații între specialiști	Permanent
		Modernizarea managementului public în administrarea politicilor publice de asistență socială	Proiect 1 Accreditarea Serviciului Public de Asistență Socială, în vederea acordării de servicii specializate grupurilor defavorizate	2016
			Proiect 2 Asigurarea serviciilor de urgență pentru persoanele aflate în situație critică (abuz, violență domestică, bătrâni, persoane cu dizabilități, subzistență –, etc) în parteneriat cu Direcția Județeană de Asistență Socială și Protecția Copilului Bacău	2014
			Proiect 3 Inițierea unui birou consiliere pentru cetățeni, inclusiv pentru prevenirea violenței în familie	2015
Diracția strategică	Obiectiv strategic	Nivel tactic Măsură	Nivel operational Proiecte	Termen de realizare

<p><i>Dirrecția 3 - Creșterea nivelului calității vieții</i></p>	<p>Obiectiv 3.4 - Dezvoltarea infrastructurii și a serviciilor de sănătate și asistență socială</p>	<p>Construirea unei strategii de cooperare cu organizațiile nonguvernamentale active la nivelul comunei Parava</p>	<p>Proiect 1 Constituirea unei „structuri pentru relația cu mediul asociativ” la nivelul Primăriei Parava-judet Bacau , care să implementeze strategia de cooperare cu organizațiile nonguvernamentale active la nivelul comunei, cu sediul în comună sau în afara ei</p>	2015
			<p>Proiect 2 : Pregătirea și adoptarea unui acord –cadru de cooperare între Primărie, Consiliul Local și O.N.G.-urile active de pe raza comunei ;</p>	2016
			<p>Proiect 3 :Promovarea O.N.G.-urilor care au avut o activitate semnificativă pentru comunitatea Parava ;</p>	2016
			<p>Proiect 4 :Susținerea activităților derulate până în prezent de către ONG-uri și preluarea și dezvoltarea activităților în conformitate cu contractele de parteneriat existente, sau cele care vor fi încheiate în cadrul unor viitoare proiecte</p>	2014-2020
			<p>Proiect 5 : Sprijinirea participării tinerilor dar și a celorlalte categorii de populație, în diferitele forme ale activităților voluntare și ca membri in aceste structuri asociative;</p>	2014-2020
Directia strategica	Obiectiv strategic	Nivel tactic Masuri	Nivel operational Proiecte	Termen de realizare

<i>Diracția 3 - Creșterea nivelului calității vieții</i>	Obiectiv 3.4 - Dezvoltarea infrastructurii și a serviciilor de sănătate și asistență socială	Construirea unei strategii de cooperare cu organizațiile nonguvernamentale active la nivelul comunei Parava	Proiect 6 :Susținerea personalului ONG-urilor locale în participarea la seminarii de scriere și implementare de proiecte în cadrul Fondurilor europene	2014-2020
			Proiect 7 : Moderarea unei rețele locale de ONG-uri , încurajând astfel colaborarea dintre aceste structuri și implicarea lor în luarea deciziilor la nivel local	2014-2020
	Obiectiv 3.5 – Diversificarea agendei culturale locale	Îmbunătățirea managementului în domeniul cultural, la nivelul comunei Parava	Proiect 1 Efectuarea unui studiu în vederea identificării necesităților de lucrări de întreținere și/ sau modernizare a tuturor clădirilor ce adăpostesc locașuri de cultură la nivelul comunei (Cămine Culturale, Biblioteca, etc)	2016
			Proiect 2 Inițiere și organizarea unor evenimente culturale care să pună în valoare personalitățile locale	Anual
			Proiect 3 Organizarea anuală a "Zilei comunei Parava	Luna august în fiecare an
			Proiect 4 Achiziționarea de dotări și echipamente video și de sonorizare pentru căminele culturale	2015
Diracția strategică	Obiectiv strategic	Nivel tactic Masuri	Nivel operational Proiecte	Termen de realizare

<i>Dirac̃ia 3 - Creșterea nivelului calitat̃ii viet̃ii</i>	Obiectiv 3.5 – Diversificarea agendei culturale locale	Îmbunătățirea managementului în domeniul cultural, la nivelul comunei Parava	Proiect 5 Dotarea bibliotecilor școlare și a bibliotecii publice cu fond de carte	2015
			Proiect 6 : Construire camin cultural localitatea Parava	2016
			Proiect 7 : Reabilitarea bibliotecii comunale Parava	2016
		Stabilirea de parteneriate cu organizațiile societății civile și cultele religioase active în domeniul culturii	Proiect 1 Diversificarea activitatii Centrului de conservare și promovare a tradițiilor locale , care să: -promoveze tezaurului cultural -istoricul comunei prin diverse instrumente precum publicații (flyere, broșuri, pliante, o nouă monografie, - susținerea participării ansamblului local , la diverse manifestări județene, regionale, naționale și internaționale; -antreneze toate instituțiile și persoanele avizate în vederea promovării și dinamizării activităților culturale; -înființarea unei trupe de teatru pentru copii și tineret, un club al tinerilor, un taraf de muzică tradițională românească -imbunatatirea colaborarii între biserici și administrația locală în ceea ce privește implicarea acestora în activitățile culturale ale comunității	2014-2020
Directia strategica	Obiectiv strategic	Nivel tactic Masuri	Nivel operational Proiecte	Termen de realizare

<i>Diracțiya 3 - Creșterea nivelului calității vieții</i>	Obiectiv 3.5 – Diversificarea agendei culturale locale	Stabilirea de parteneriate cu organizațiile societății civile și cultele religioase active în domeniul culturii	Proiect 2 : înființarea unui Punct de acces internet/ Centru de perfecționare în utilizarea calculatorului, pentru tineri	2016
			Proiect 3 Organizarea de evenimente culturale specifice tradiției populare	Anual
			Proiect 4 Stabilirea de parteneriate cu ONG-uri cu activitate in domeniul integrării romilor, in vederea atragerii de fonduri nerambursabile cu scopul pastrării tradiției stramasosesti(achiziționarea de costume populare, de instrumente muzicale etc)	Anual
			Proiect 5 Realizarea de campanii de advocacy și antidiscriminare referitoare la populația de etnie romă.	
			Proiect 6 Realizarea unei strategii de promovare a tezaurului cultural-istoric, a tradițiilor, tipărirea de broșuri, pliante de promovare a obiectivelor de interes cultural de pe raza comunei Parava	2016
Diracțiya strategica	Obiectiv strategic	Nivel tactic Masuri	Nivel operational Proiecte	Termen de realizare

<i>Diracția 3 - Creșterea nivelului calității vieții</i>	Obiectiv 3.5 – Diversificarea agendei culturale locale	Stabilirea de parteneriate cu organizațiile societății civile și cultele religioase active în domeniul culturii	Proiect 7 Organizarea unei scoli de vara in cadrul Scolii generale Parava cu specific educativ –cultural	Anual –incepind cu anul 2016
			Proiect 8 Valorificarea contactelor cu „Fii ai satului” din comuna Parava in scopul promovarii comunei pe plan judetean, regional, national si international;	Permanent
Diracția 4 - Dezvoltarea sectorului de agrement si sport	Obiectiv 4.1 Imbunatatirea managementului local in sectorul sport si agrement	Sustinerea activitatilor sportive si de agrement la nivelul comunei si in sistem competitional;	Proiect 1 Stimularea organizarii de competitii sportive scolare la nivelul comunei cu implicarea sponsorilor locali	Permanent
			Proiect 2 Promovarea investitorilor interesati in dezvoltarea bazelor sportive si a zonelor de agrement	
			Proiect 3 Sprijinirea formelor asociative care au ca obiect sustinerea activitatilor sportive	Permanent
Diracția strategica	Obiectiv strategic	Nivel tactic Masuri	Nivel operational Proiecte	Termen de realizare

Direcția 4 - Dezvoltarea sectorului de agrement și sport	Obiectiv 4.2 – Dezvolta- rea infrastructurii de agrement și petrecere a timpului liber	Modernizarea infrastructurii	Proiect 1 Modernizarea terenurilor de sport a scolilor din comuna Parava	2015
			Proiect 2 Incheierea unui parteneriat public-privat pentru constructia unei baze de agrement	2018
Directia 5 - Dezvoltarea capacitatii administrative	Obiectiv 5.1 Imbunatatirea coeziunii dintre administratia pu blica locala si adminis- tratia publica judeteana si alti factori interesati, in vederea realizarii obi ectivelor de dezvoltare locala	Dezvoltarea capacitatii de planificare strategica	Proiect 1 Coordonarea proceselor de elaborare, actualizare, implementare și monitorizare a strategiei de dezvoltare la nivelul comunei Parava și corelarea acesteia cu documentele programatice la nivel judetean și național	Permanent
			Proiect 2 Colaborarea cu autoritatile administratiei publice locale și judetene in vederea realizarii obiectivelor din Planul de Actiuni al Programului de Dezvoltare Economica și Sociala a judetului Bacau.	
	Obiectiv 5.2 : Crearea unui sistem modern și eficient de administratie publica și eficientizarea dialogului tripartit	Continuarea reformei in administratia publica	Proiect 1 Perfectionarea managementului in administratia publica și coerenta actului administrativ	Permanent
Directia strategica	Obiectiv strategic	Nivel tactic Masuri	Nivel operational Proiecte	Termen de realizare

Directia 5 - Dezvoltarea capacitatii administrative	Obiectiv 5.2 : Crearea unui sistem modern si eficient de administratie publica si eficientizarea dialogului tripartit	Continuarea reformei in administratia publica	Proiect 2 : Profesionalizarea resurselor umane in administratia locala Parava	Permanent
			Proiect 3: Asigurarea transparentei actelor administrative si comunicare operativa cu cetatenii si societatea civila	
			Proiect 4 Dezvoltarea parteneriatului syndicate – patronat - administratie	
			Proiect 5 Cresterea calitatii si eficientei serviciilor publice locale	
			Proiect 6 Implementarea si certificarea sistemelor de management al calitatii;	
			Proiect 7 Derularea de actiuni de informare europeana a populatiei din comuna Parava cu focalizare pe: dreptul la munca in Uniunea Europeana, asigurari sociale etc)	
Directia strategica	Obiectiv strategic	Nivel tactic Masuri	Nivel operational Proiecte	Termen de realizare

Directia 5 - Dezvoltarea capacitatii administrative	Obiectiv 5.2 : Crearea unui sistem modern si eficient de administratie publica si eficientizarea dialogului tripartit	Continuarea reformei in administratia publica	Proiect 8 Monitorizarea implementarii controlului managerial intern , conform Ordinul 946/2005 cu modificarile si completarile ulterioare	Permanent
	Obiectiv 5.3 Fluidizarea comunicarii in cadrul administratiei publice locale Parava si cu administratia publica judeteană si centrala si facilitarea comunicarii cu cetatenii	Eficientizarea managementului fondurilor nerambursabile	Proiect 1 Constituirea biroului specializat in elaborarea si gestionarea proiectelor	2014
			Proiect 2 Sprijinirea realizarii de cursuri postliceale sau postuniversitare pentru persoanele responsabile de identificarea surselor de finantare nerambursabila si gestionarea eficienta a acestora in domeniul Managementului de proiect	Permanent
		Informatizarea administratiei publice locale Parava	Proiect 1 Dotare cu hard, soft, modernizare portal, retea si conexiuni broad-band	2014
			Proiect 2 Realizarea unui telecentru in vederea facilitarii comunicarii cu cetatenii si a accesului acestora la informatii publice	2015
Proiect 3 Infiintarea unui centru PAPI	2016			

CAPITOLUL VII MONITORIZAREA SI EVALUAREA STRATEGIEI

Strategia de dezvoltare economica si sociala a comunei Parava , a fost elaborata in vederea integrarii si dezvoltarii comunitatii locale in contextul national si european postaderare, caracterizat de coexistenta unor oportunitati deosebite de dezvoltare, concomitent cu o concurenta acerba pe plan intern si extern pentru fondurile nationale si europene nerambursabile , dublata de o criza economica nationala extrem de puternica.

Structura si metodologia de lucru pentru comitetul de evaluare si monitorizare

Documentul elaborat prezinta situatia locala existenta la nivelul comunei Parava-judet Bacau si perspectivele de dezvoltare pentru perioada 2014-2020.

La momentul actual nu pot fi identificati, inasa, in mod corect si corent toti factorii care vor influenta politicile publice in urmatorii ani.De asemenea planul de actiuni va necesita actualizari pe masura ce o parte din proiectele mentionate in acest document vor fi finalizate sau vor fi identificate altele, mai fezabile.

In anul 2010 a fost elaborata si Strategia Europa 2020 care este o strategie pe 10 ani a Uniunii Europene, al cărei scop trece dincolo de depășirea crizei care continuă să afecteze multe dintre economiile europene. Strategia își propune să elimine deficiențele modelului nostru de dezvoltare și să creeze condiții favorabile pentru o creștere economică mai inteligentă, mai durabilă și mai favorabilă incluziunii.Pentru ca acest lucru să fie posibil, Uniunea Europeană și-a fixat 5 obiective esențiale pe care intenționează să le atingă în următorul deceniu. Ele acoperă domenii precum ocuparea forței de muncă, educația, cercetarea și inovarea, incluziunea socială și reducerea sărăciei și energia/clima. De asemenea, strategia cuprinde 7 inițiative majore care oferă un cadru prin care UE și autoritățile naționale își susțin reciproc eforturile în domenii prioritare pentru Strategia Europa 2020, cum ar fi inovarea, economia digitală, ocuparea forței de muncă, tineretul, politica industrială, combaterea sărăciei și eficiența energetică.

Europa 2020 va fi un succes doar dacă va face obiectul unui efort hotărât și concertat, atât la nivelul UE, cât și la nivel național. La nivelul UE se iau decizii esențiale pentru a definitiva piața unică în domeniul serviciilor, energiei și produselor digitale și pentru a realiza investiții în conexiuni transfrontaliere esențiale. La nivel național, mai sunt încă numeroase obstacole în calea concurenței și a creării de locuri de muncă pe care trebuie să le eliminăm. Aceste eforturi vor avea impactul dorit numai dacă vor fi combinate și coordonate.

Acesta este motivul pentru care succesul Strategiei Europa 2020 se bazează, în mare măsură, pe proceduri și structuri de guvernare noi, pe care UE le-a pus în aplicare începând cu 2010. În centrul lor se află ciclul anual de coordonare a politicilor economice, cunoscut sub denumirea de „semestrul european”. În cadrul acestuia, Comisia Europeană și Consiliul UE oferă orientări politice, statele membre se angajează să realizeze reforme, iar Comisia furnizează recomandări specifice fiecărei țări, aprobate la cel mai înalt nivel de către liderii naționali reuniți în cadrul Consiliului European. Statele membre trebuie să țină cont de aceste recomandări în elaborarea politicilor și a bugetelor naționale.

Pentru a monitoriza progresele inregistrate prin implementarea proiectelor, administratia publica locala Parava (APL) trebuie sa-si puna la punct un sistem coerent si concret de urmarire a modului in care sunt realizate si mai ales a impactului pe care acestea le au asupra comunitatii. Abordarea acestei maniere implica inasa si participarea altor institutii guvernamentale si neguvernamentale, fara de care monitorizarea nu ar fi completa. In acest sens, recomandata Agentie/structura de dezvoltare locala poate juca un rol determinant.

Este de preferat ca cele trei domenii (implementare, monitorizare si evaluare) sa reprezinte preocuparea unor structuri diferite, evitandu-se cazurile in care aceleasi structuri indeplinesc concomitent rolurile de implementare si evaluare.

La nivelul APL Parava trebuie sa functioneze un mecanism de monitorizare a implementarii proiectelor pe axa: Primar – Viceprimar – Consiliul Local. De asemenea serviciile si compartimentele din Primarie trebuie sa aiba sarcini precise in activitatea de monitorizare a proiectelor implementate. Partea de evaluare trebuie sa fie asigurata de organisme independente (de preferat din afara APL) care urmaresc gradul de realizare a indicatorilor pentru fiecare din proiectele implementate. Pe langa aceasta, foarte importanta este evaluarea impactului produs de respectivele proiecte asupra comunitatii locale. Este de subliniat ca acest impact se poate evalua dupa o perioada relativ mare dupa implementarea proiectelor.

Indicatori de monitorizare

Indicatorii socio – economici structurati pe domeniile strategice care trebuie urmariti anual sunt urmatarii:

Domenii	Indicator	Institutiile responsabile – surse de date
---------	-----------	---

INFRASTRUCTURA

Drumuri	Lungimea totala de drumuri europene, nationale, judetene (Km)	AND
	Lungimea totala de strazi (Km)	Primaria Parava
	Sporul anual de drumuri (%)	Primaria Parava
Rețele de distributie	Lungimea totala rețea canalizare (Km)	Primaria Parava
	Sporul anual rețele de distributie apa (%)	Primaria Parava
	Sporul anual rețele de distributie caldura (%)	Primaria Parava
	Sporul anual rețea de canalizare (%)	Primaria Parava
Comunicatii	Numar total abonati rețele de comunicatii	Furnizorii de servicii
	Sporul anual al conectarii la rețele de comunicatii (%)	Furnizorii de servicii
Servicii publice	Numarul total de cetateni deserviti (anual)	Primaria Parava
	Numarul de reclamatii	Primaria Parava
Locuinte	Numar de persoane fara locuinta	Primaria Parava
	Persoane fara locuinta (% din totalul populatiei rezidente in comuna)	Primaria Parava
	Persoane fara locuinta (% din totalul populatiei rezidente in comuna)	Primaria Parava

Domenii	Indicator	Institutiile responsabile – surse de date
---------	-----------	---

	Pretul mediu al unei locuinte, raportat la venitul mediu anual pe gospodarie	Primaria Parava
	Locuinte fara acces la infrastructura de baza (energie, apa, canalizare) (%)	Primaria Parava
	Suprafata de locuit pe locuitor (m2)	Primaria Parava
	Rezidenti care achizitioneaza si detin locuinte in proprietate	Primaria Parava
	Populatie care locuieste in locuinte sociale (%)	Primaria Parava
	Populatie care locuieste in locuinte inchiriate (%)	Primaria Parava
	Numar de locuinte conventionale	Primaria Parava
	Locuire in case (%)	Primaria Parava
	Locuire in apartamente (%)	Primaria Parava
	Locuire in alte tipuri de locuinte (%)	Primaria Parava
	Numarul de locuinte nou construite anual (locuinte sociale sau particulare)	Primaria Parava
	Locuinte conectate la rețeaua de distributie a apei potabile (%)	Primaria Parava
	Locuinte conectate la rețeaua de canalizare (%)	Primaria Parava
	Locuinte conectate la rețeaua de energie electrica (%)	Electrica
Mediu	Numarul de zile in care concentratia de SO2 depășește	Agentia pentru Protectia Mediului

*)= Bugetul local reflecta evolutia activitatii economico – sociale a comunei incercand sa realizeze un echilibru intre nevoile comunitatii si posibilitatile de satisfacere a acestora, functie de sursele existente la nivel local si a celor atrase (in special din programele Uniunii Europene). Veniturile realizate si cheltuielile de functionare a autoritatii locale, precum si cele pentru asigurarea serviciilor prestate pentru comunitate, inclusiv programele pentru dezvoltare au urmatoarea structura:

- incasari din impozite si taxe
- prelevari de la bugetul de stat
- venituri cu destinatie speciala
- venituri din auto-finantare (administrarea patrimoniului)

Un exemplu de bilant previzionat pe cinci ani poate fi urmatorul:

Venituri (Euro)	2013	2014	2015	2016	2017	2018	2019	2020
Venituri proprii								
Venituri curente								
Venituri din capital								
Venituri cu destinatie speciala								
Venituri din auto-finantare								
Prelevari din bugetul de stat								
Subventii								
Incasari din rambursarea imprumuturilor acordate								
Imprumuturi								
Fonduri nerambursabile								
TOTAL VENITURI								
Servicii publice generale								
Cheltuieli social-culturale TOTAL								
Invatamant								
Sanatate								

Cultura, religie, activitati sportive si de tineret								
Asistenta sociala, alocatii, pensii si indemnizatii								
Servicii si dezvoltare publica, locuinte, mediu si ape								
Actiuni economice								
Agricultura si silvicultura								
Transporturi si telecomunicatii								
Alte actiuni economice								
Alte actiuni								
Imprumuturi acordate								
Parti de dobanzi si alte cheltuieli								
Rambursari de imprumuturi								
Fonduri de rezerva								
Cheltuieli cu destinatie speciala								
TOTAL CHELTUIELI								

BALANTA (total venituri – total cheltuieli)								

In fazele de implementare, monitorizare si evaluare sunt foarte importante comunicarea si transparenta, astfel incat APL trebuie sa-si dezvolte o strategie de comunicare a fazelor si realizarilor inregistrate in implementarea strategiei.

Pentru o buna comunicare cu comunitatea locala, APL trebuie sa foloseasca in special intalnirile publice.

Intalniri publice intre APL si comunitatea locala trebuie sa capete un caracter de regularitate (ex. semestrial) avand in vedere impactul major pe care aceste intalniri le au asupra informarii corecte a cetateanului si implicat a comunitatii locale.

Identificarea riscurilor

O categorie semnificativa de riscuri pe care o autoritate publica locala, indreptatita de lege sa gestioneze si sa armonizeze toate pirghiile de dezvoltare ale unei comunitati, este cel legat de *cadru legislativ actual*.

Astfel, in cadrul acestei categorii de riscuri putem identifica cateva aspecte definatorii care pot afecta dezvoltarea strategica.

Un factor care afecteaza negativ activitatea primariei consta in lacunele legislatiei pentru reglementarea achizitiilor publice, care creaza numeroase dificultati autoritatii contractante, ceea ce determina riscuri de intarzieri in realizarea proiectelor, pierderi financiare sau chiar pierderi definitive de finantari. Mai exista si riscul neindeplinirii obiectivelor contractuale de catre operatorii economici, datorita contextului economic si fiscal care le afecteaza grav capacitatea tehnica si financiara, si care, implicit, inhiba dezvoltarea activitatilor economice si ameninta indeplinirea in bune conditii a contractelor finantate din fonduri publice.

O a doua mare categorie de riscuri este cea legata de aspectul imposibilitatii atragerii finantarilor destinate unei autoritati publice locale, ceea ce presupune o limitare atat sub aspectul cantitatii, cat si sub aspectul surselor existente. Aceste riscuri afecteaza probabilitatea indeplinirii masurilor de dezvoltare locala, care in principal constau in activitati de investitii in obiective majore.

Cea de a treia categorie de riscuri deriva din situatia existenta la nivel local, respectiv de capacitatea administrativa redusa, nivelul de pregatire a resurselor umane, gradul de dotare cu echipamente si tehnici moderne si instrumentele la indemana aparatului propriu, ceea ce determina riscul unei implementari deficitare a strategiei de dezvoltare.

Consideram identificate urmatoarele riscuri concrete la nivelul comunitatii, riscuri care fac obiectul unui plan de management in masura in care masurile identificate se pot rezolva la nivelul si cu instrumentele specifice administratiei publice locale:

- I.Riscul neindeplinirii obiectivelor contractuale de catre operatorii economici
- II.Riscul pierderii finantarilor datorita slabiciunilor legislatiei achizitiilor publice
- III.Riscul nerealizarii investitiilor proprii datorita neincasarii veniturilor la bugetul local
- IV.Riscul neaccesarii fondurilor europene
- V.Riscul neaccesarii fondurilor din mediul privat

Evaluarea riscurilor

Evaluarea riscurilor sau cuantificarea riscurilor reprezinta o metoda de apreciere a "pierderilor" care vor aparea la nivelul administratiei publice locale, ca urmare a nerealizarii sau realizarii partiale a obiectivelor propuse prin strategia de dezvoltare locala .

"pierderile " pot fi financiare, in sensul neatragerii unor fonduri nerambursabile sau investitii private, scaderea gradului de satisfactie sau de incredere a cetatenilor in administratia publica locala , realizarea cu intarziere a unor investitii publice locale prioritare pentru comunitate.

In functie de probabilitatea de producere si impact, riscurile se impart in patru categorii :

- riscuri cu probabilitate si impact reduse
- riscuri cu probabilitate redusa si impact mare (riscuri catastrofice)
- riscuri cu probabilitate ridicata si impact mic
- riscuri cu probabilitate si impact mare.

I.Riscul neindeplinirii obiectivelor contractuale de catre operatorii economici

Acesta este un risc semnificativ care apare din ce in ce mai prezent, in situatiile in care procesul de evaluare si selectie a ofertelor , care este anterior atribuirii contractelor de lucrari, furnizare sau servicii,nu a cuprins o analizariguroasa a capacitatilor tehnice si financiare ale operatorilor economiciparticipanti la procedurile de achizitie publica , inclusiv a capacitatii acestora de a sustine golurile de finantare datorate sistemului de rambursare cu intarziere a cheltuielilor, aplicabil proiectelor cu finantare europeana.

Probabilitate	Impact
Medie-2	Maxim-3

II.Riscul pierderii finantarilor datorita slabiciunilor legislatiei achizitiilor publice

Problemele legate de imperfectiunile legislatiei achizitiilor apar foarte des, in special in perioada implementarii proiectelor cu finantare nerambursabila din fonduri europene post aderare .Concurenta acerba dintre operatorii economici duce la utilizarea in exces a dreptului de a contesta documentatia de atribuire sau decizia autoritatii contractante , intarziind realizarea activitatilor sau determinind chiar nerealizarea acestora.

Probabilitate	Impact
Medie-2	Mediu-2

III.Riscul nerealizarii investitiilor proprii datorita neincasarii veniturilor la bugetul local

Resursele proprii din ce in ce mai scazute reprezinta o realitate certa, dar in conditiile actuale, ponderea acestora fata de resursele atrase ar trebui sa fie comparabila.

Acest grad de comparabilitate se refera la urmatoarele :

- urmare a descentralizarii administrative, o serie de cheltuieli trebuie asigurate din bugetul propriu al primariei
- anumite investitii sunt prioritare si nu sunt finantate din fonduri nerambursabile

- în cazul investițiilor din fonduri nerambursabile, rambursarea cheltuielilor poate dura câteva luni de zile

Probabilitate	Impact
Medie-2	Minim -1

IV.Riscul neaccesarii fondurilor europene

Probabilitatea de a nu accesa fonduri europene este medie , motivat de faptul ca concurenta autoritatilor publice locale din mediu rural este foarte mare

CAPITOLUL VIII CAPACITATEA DE FINANTARE

Capacitatea de cofinanțare

Intervențiile prin proiecte concrete asupra dezvoltării socio-economice a comunei Parava pot fi realizate prin susținerea financiară din bugetul local, din fonduri nerambursabile guvernamentale, din fonduri nerambursabile europene, din fonduri rambursabile (de genul creditelor). La aceste surse de finanțare se adaugă posibilitatea dezvoltării parteneriatelor de tip public-privat, care s-au dovedit a fi soluția potrivită pentru rezolvarea anumitor probleme comunitare în multe dintre statele europene dezvoltate.

Fiecare dintre aceste posibile modalități de susținere a proiectelor locale prezintă avantaje și dezavantaje. În primul rând, susținerea proiectelor din bugetul local este cea mai puțin recomandată soluție deoarece fondurile din această sursă sunt extrem de limitate, iar disponibilitatea financiară a acestora este relativă (spre exemplu, într-un anumit trimestru se poate ca încasările la bugetul local să fie foarte mici).

Creditarea

Creditarea este o modalitate relativ simplă, din punct de vedere procedural, de obținere a finanțării pentru proiectele de investiții. Costurile aferente creditelor sunt mari și implică și un anumit grad de risc vis-a-vis de posibilitatea de rambursare a datoriilor, mai ales într-o situație de incertitudine cum este cea generată de criza financiară. În plus, un grad ridicat de îndatorare poate reprezenta o blocare a posibilităților de investiții pe termen scurt și mediu, deoarece administrația publică devine neeligibilă atât pentru accesarea altor credite dar și pentru atragerea de fonduri nerambursabile.

Parteneriatele de tip public-privat

Parteneriatele de tip public-privat sunt o soluție general recomandată și promovată pentru rezolvarea problemelor sau eficientizarea serviciilor publice. La momentul redactării Strategiei, cadrul legislativ în vigoare nu facilitează dezvoltarea acestui gen de parteneriate. În comuna Parava există posibilitatea dezvoltării parteneriatelor de tip public- privat în diverse domenii.

Finanțare nerambursabilă din fonduri europene

Fondurile nerambursabile prezintă dezavantajul costurilor (financiare și temporale) aferente documentațiilor pentru cererea de finanțare și raportărilor tehnice și financiare. În plus, este necesară cofinanțarea locală a proiectelor și finanțarea în totalitate a cheltuielilor neeligibile (printre care și TVA), ceea ce pentru administrația publică poate reprezenta o problemă, mai ales în cazul programelor de finanțare care prevăd cote mari ale contribuției locale. Dar marele avantaj al surselor de finanțare nerambursabilă prin programe ale Uniunii Europene este că, pentru administrațiile publice locale, procentul de cofinanțare este relativ redus (pentru majoritatea programelor), iar valorile investițiilor sunt mari și chiar foarte mari, raportat la nevoile comunităților și la posibilitatea de cofinanțare.

Finanțarea din fonduri europene nerambursabile este, în mod cert, cea mai recomandată modalitate de susținere financiară a proiectelor cuprinse de Strategie. De aceea, majoritatea acțiunilor prevăzute în strategia de dezvoltare se bazează pe programe cu finanțare europeană.

CAPITOLUL IX PLAN DE REDUCERE A IMPACTULUI CRIZEI

Criza financiară globală a afectat considerabil statele membre ale Uniunii Europene, caracterizându-se prin reducerea posibilităților de creditare, scăderea prețurilor locuințelor, declinul piețelor bursiere și diminuarea încrederii consumatorilor, a consumului și a investițiilor. Având în vedere amploarea crizei, toate statele membre trebuie să ia măsuri pentru a contracara criza.

Coordonate corespunzător, eforturile naționale pot viza în paralel obiective diferite. Acestea pot atenua pe termen scurt efectele recesiunii, dar pot, de asemenea, promova, simultan, reformele structurale necesare pentru a ajuta UE să iasă mai puternică din criză, fără să submineze pe termen mai lung viabilitatea fiscală. În acest sens a fost elaborat Planul European de Redresare Economică, care pune un accent special pe inovare și pe ecologizarea investițiilor UE.

Obiectivele strategice ale Planului European de Redresare Economică sunt:

- stimularea rapidă a cererii și consolidarea încrederii consumatorilor;
- diminuarea costurilor umane ale încetirii creșterii economice și ale impactului acesteia asupra persoanelor celor mai vulnerabile. Se pot întreprinde acțiuni pentru a împiedica pierderea locurilor de muncă iar apoi pentru a ajuta oamenii să revină rapid pe piața muncii, în loc să se confrunte cu șomajul pe termen lung;
- sprijinul acordat Europei pentru a valorifica creșterea, atunci când se va produce, astfel încât economia europeană să fie în consonanță cu cererile competitivității și necesitățile viitorului, astfel cum au fost conturate în Strategia de la Lisabona pentru creștere și locuri de muncă. Aceasta înseamnă continuarea reformelor structurale necesare, sprijinirea inovării și construirea unei economii a cunoașterii;
- accelerarea trecerii la o economie cu emisii scăzute de carbon, fapt care va face ca Europa să fie bine plasată pentru a-și aplica strategia de limitare a schimbărilor climatice și de promovare a securității energiei: o strategie care va încuraja noile tehnologii, va crea noi locuri de muncă ecologice și va deschide noi posibilități pe piețele mondiale în creștere rapidă, va ține sub control factura de energie a cetățenilor și întreprinderilor și va reduce dependența Europei de energia de peste hotare.

Pentru a obține avantaje maxime și pentru a atinge obiectivele planului de redresare, și anume protejarea oamenilor și evitarea distragerii atenției ca urmare a crizei de la interesele pe termen lung ale UE și de la necesitatea de a investi în viitorul acesteia ar trebui să existe o legătură strânsă între stimulul fiscal și acțiunile din cele patru domenii prioritare ale Strategiei de la Lisabona (oameni, afaceri, infrastructură și energie, cercetare și inovare).

Acțiunile propuse în cadrul Planului European de Redresare Economică sunt:

- Lansarea unei importante inițiative europene de sprijinire a ocupării forței de muncă;
- Crearea cererii de muncă;
- Creșterea accesului întreprinderilor la finanțare;
- Reducerea sarcinii administrative și promovarea antreprenoriatului;
- Accelerarea investițiilor în vederea modernizării infrastructurii Europei;

- Îmbunătățirea eficienței energetice a clădirilor ;
- Promovarea adoptării rapide a „ produselor ecologice”;
- Creșterea investițiilor în cercetare și dezvoltare, inovare și educație;
- Internet de mare viteză pentru toți .

La nivel local, criza economică mondială a fost și încă mai este resimțită de întreaga comunitate din comuna Parava , fie că este vorba de autoritățile publice locale, oamenii de afaceri sau simpli cetățeni. Un prim efect este diminuarea destul de considerabilă a nivelului taxelor colectate, fapt ce pune în pericol posibilitatea plății la timp a creditelor angajate de către administrația publică locală. Mediul economic al comunei Parava trebuie să devină unul competitiv atât pe plan local cât și regional, oferind șanse și oportunități reale antreprenorilor locali dar și externi. Dezvoltarea economică trebuie să susțină creșterea nivelului de trai a întregii populații prin numărul locurilor de muncă și nivelul de remunerare al acestora.

Pentru depășirea crizei economice, Primăria trebuie să urmărească atingerea următoarelor obiective specifice:

Crearea premiselor necesare activităților de atragere de resurse externe în scopul susținerii proiectelor de dezvoltare locală;

- Stimularea investițiilor locale și dezvoltarea antreprenoriatului local prin promovarea oportunităților locale și prin încurajarea parteneriatelor de tip public-privat;
- Întărirea capacității administrative a autorității locale pentru îmbunătățirea capacității de planificare și control, eficientizarea serviciilor furnizate publicului, îmbunătățirea managementului financiar și optimizarea metodelor de lucru intra-instituționale;
- Sporirea veniturilor bugetare locale prin eficientizarea mecanismelor de încasare, reducerea cheltuielilor;
- Îmbunătățirea sistemului de servicii publice locale prin eficientizarea activităților și cadrului de funcționare a furnizorilor publici;

Astfel, pentru diminuarea efectelor crizei economice asupra comunității locale, administrația publică locală trebuie să aibă în vedere următoarele priorități :

- Dezvoltarea capacității administrative.
- Eficientizarea serviciilor publice;
- Sprijinirea dezvoltării economice;
- Sporirea veniturilor bugetare;

Dezvoltarea capacității administrative se referă la îmbunătățirea aspectelor ce țin de profesionalizarea resurselor umane și de eficientizarea proceselor de lucru ale Primăriei comunei Parava astfel încât să se atingă un stadiu care să favorizeze dezvoltarea de proiecte locale, furnizarea de servicii publice calitative, îmbunătățirea mecanismelor de coordonare și colaborare cu alte instituții publice. Eficientizarea serviciilor publice este o prioritate foarte clar definită chiar de titlul acesteia, referindu-se strict la sfera serviciilor publice locale din comuna Parava.

Aspectele abordate pe termen scurt și mediu se referă la îmbunătățiri de proces, întărirea managementului, optimizarea activităților etc.

Prioritatea „Economie” urmărește punerea în practică unor măsuri și proiecte care să susțină mediul economic local și care să ofere posibilitatea implementării viitoarelor proiecte de dezvoltare economică locală. În cadrul planului de acțiuni acestea sunt detaliat prezentate.

Astfel, modalitățile prin care autoritățile publice locale pot contribui la depășirea perioadei de recesiune sunt identificarea și atragerea de resurse suplimentare, din surse proprii sau parteneriate cu mediul privat și organizații internaționale. În acest sens trebuie să fie evaluate și promovate oportunitățile pe care le oferă comuna Parava.

De asemenea, trebuie promovate parteneriatele de tip public-privat.

Autoritățile publice locale trebuie să creeze premisele necesare activităților de atragere de resurse externe în scopul susținerii proiectelor de dezvoltare locală. Totodată, trebuie stimulate investițiile locale și dezvoltarea antreprenoriatului local prin promovarea oportunităților pe care le oferă comuna Parava. Autoritățile locale trebuie să îmbunătățească capacitatea de planificare și control, să îmbunătățească managementul financiar și să optimizeze metodele de lucru intra-instituționale.

De asemenea, sporirea veniturilor bugetare locale se poate realiza prin eficientizarea mecanismelor de încasare, reducerea cheltuielilor și identificarea unor noi surse de venituri. Trebuie avut în vedere faptul că limitarea efectelor crizei economice se poate realiza și prin creșterea semnificativă a gradului de absorbție a fondurilor de la Uniunea Europeană.

Colectarea la bugetul local a unor venituri importante trebuie să se realizeze fără a afecta foarte mult contribuabilii, dar însă să consolideze capacitatea de finanțare a activităților și proiectelor administrației publice.

Pe de altă parte, această prioritate presupune o mai bună gestionare a resurselor și a mecanismelor proprii care să conducă la o eficientizare a costurilor și a veniturilor bugetare.

Așa cum se poate vedea cele 4 priorități ale planului de reducere a impactului crizei economice se suprapun într-o foarte mare măsură pe planul de acțiune al Strategiei, acesta din urmă fiind conceput de la bun început prin raportarea la o situație reală, prezentă.

Ca atare, diminuarea efectelor crizei economice reprezintă unul dintre obiectivele subsidiare ale prezentei strategii, atât datorită actualității temei cât mai ales datorită rolului pe care dezvoltarea economică îl are atât asupra depășirii prezentei crize cât mai ales asupra dezvoltării sociale și economice viitoare a comunității din Parava.

Data fiind interconexiunea dintre obiectivele specifice și prioritățile sau domeniile majore de intervenție, se răspunde simultan mai multor măsuri care vor conduce atât la diminuarea efectelor crizei economice cât și la dezvoltarea socială și economică a comunei Parava.

CAPITOLUL X CONCLUZII ȘI PREVEDERI FINALE

Strategia de dezvoltare a comunei Parava se constituie ca un document legal de lucru al Consiliului Local. Documentul are un caracter prospectiv și angajează la o permanentă reevaluare și optimizare a opțiunilor de dezvoltare a orașului pentru a le adecva evoluției realităților economice și sociale.

Strategia exprimă opțiunea Consiliului Local de a aborda integrat fenomenul economic, social și de protecție a mediului și de a se deschide spre parteneriatul constant cu societatea civilă și cu comunitatea actorilor economici.

Documentul strategic prezentat propune tuturor partenerilor interesați un *limbaj comun* de abordare și înțelegere a realităților comunei Parava, a obiectivelor prioritare și direcțiilor de dezvoltare, programelor și proiectelor prioritare pentru realizarea dezideratelor respective.

În același timp documentul exprimă prin metodologia de întocmire și adoptare o politică transparentă de administrare publică în spirit european.

Programele și proiectele enunțate în strategie pentru atingerea obiectivelor și realizarea direcțiilor de dezvoltare prevăzute au orizonturi diferite de realizare, unele imediate, altele în viitorul apropiat sau mai îndepărtat. Ele pot fi nuanțate și amendate, completate cu altele sau chiar anulate dacă mediul dinamic al realității viitoare va genera alte împrejurări și perspective, dar reprezintă un punct de reper ce permite o permanentă evaluare a depărtării sau apropierii de anumite deziderate.

Prioritățile strategiei vor fi stabilite de Consiliul Local în funcție de necesități, de sursele de finanțare disponibile și detalii tehnico-economice de execuție a proiectelor.

De asemenea, este necesar a fi evaluat impactul pe care realizarea proiectelor îl are în vederea atingerii obiectivului strategic general privind dezvoltarea durabilă a comunei prin utilizarea eficientă a resurselor fizice și umane în scopul asigurării prosperității și calității vieții locuitorilor săi.

Primarul – ca instituție executivă – are mandatul Consiliului Local și obligația instituțională de a promova, iniția urmări și finaliza - cu respectarea legilor în vigoare – toate procedurile, deciziile, acțiunile, activitățile, operațiile pentru realizarea programelor și proiectelor prevăzute în strategie.

Strategia și documentele aferente prezente și viitoare sunt considerate de domeniul public și vor fi puse la dispoziția societății civile.