

ROMANIA

JUDETUL BACAU

PRIMARIA COMUNEI PARAVA

**Hotarare nr . 95/06.12.2023**

**Privind modificarea HCL nr 52/2023 Privind aprobarea infiintarii Compartimentului Serviciul de Asistenta Comunitara din cadrul UAT com. Parava, jud . Bacau**

Primarul comunei Parava

Tinand cont :

- prevederile art.121 din Constituția României;
- prevederile art.129 alin.2, lit.d, coroborat cu alin.7, lit.b din O.U.G. nr.57/2019 privind Codul administrativ, cu modificările și completările ulterioare;
- prevederile art.42, alin.1, lit.a și art.43, alin.1 din Legea nr.292/2011 a asistenței sociale, cu modificările și completările ulterioare;
- prevederile art.11, alin.2, lit.a din O.G. nr.68/2003 privind serviciile sociale, cu modificările și completările ulterioare;
- prevederile art.8 alin.1, lit.a din Anexa nr.4 la H.G. nr.797/2017 - Regulamentul Cadru de organizare și funcționare al compartimentului de asistență socială organizat la nivelul comunelor
  
- prevederile art.3 din H.G. nr.867/2015 pentru aprobarea Nomenclatorului serviciilor sociale, precum și a regulamentelor-cadru de organizare și funcționare a serviciilor sociale, cu modificările ulterioare;
  
- **prevederile Ordinului nr.29/2019 art.1 lit.g privind aprobarea Standardelor minime serviciilor sociale destinate persoanelor adulte aflate in dificultate precum si pentru comunitate**
  
- prevederile art.10, alin.3 din Legea nr. 197/2012 privind asigurarea calității în domeniul serviciilor sociale, cu modificările și completările ulterioare;
- prevederile Normelor metodologice de aplicare a prevederilor Legii nr. 197/2012 privind asigurarea calității în domeniul serviciilor sociale, aprobate prin H.G. nr.118/2014, cu modificările ulterioare;
- Certificatul de acreditare seria AF nr.006815 emis de către Ministerul Muncii și Justiției Sociale la data de 15.05.2020;

Având în vedere:

a)Referatul de specialitate al d-nei secretar general al com. Parava nr 6265/05.12..2023

b) Referatul de aprobare nr. 6267/05.12.2023 a Primarului comunei Parava privind aprobarea modificării HCL nr. 52/2023 privind aprobarea infiintarii Compartimentului Serviciul de Asistenta Sociala din cadrul UAT Com. Parava, jud. Bacau

c) Avizele comisiilor de specialitate

în baza art. 139, alin.(l) și art.196 alin.(l), lit.a) din OUG nr. 57/2019 privind Codul Administrativ,

## Hotaraste

**Art.1** Se aproba modificarea titlaturii HCL nr 52 /2023 Privind aprobarea infiintarii Compartimentului Serviciul de Asistenta Comunitara din cadrul UAT com. Parava, jud . Bacau care va avea urmatorul enunt "privind aprobarea infiintarii Serviciului de Asistentă Comunitara din cadrul UAT com. Parava, jud. Bacău"

**Art.2.** (1) Se aprobă modificarea art 2 care va avea urmatorul enunt " Se aprobă Regulamentul de organizare și funcționare al Serviciului de Asistență Comunitara organizat la nivelul UAT Parava, județul Bacau conform Anexei 1 care face parte integrantă din prezenta Hotărâre".

(2) Regulamentul de organizare si functionare al Serviciului de Asistentă Comunitara se modifica conform Anexei 1 ce este parte integranta din prezenta hotarare. Anexele 2 si 3 se modifica asa cum sunt prezentate in aceasta hotarare.

**Art . 3 .** Restul articolelor din HCL nr. 52/2023 raman neschimbate.

**Art. 4.** De ducerea la indeplinire răspund primarul comunei și Serviciul Asistență Comunitara.  
**Art 5** Prezenta hotarare poate fi atacata in conditiile Legii contenciosului administrativ.

**Art.6.** Prezenta se comunica Primarului, Serviciului de Asistență Comunitara din cadrul aparatului de specialitate al primarului, se înaintează Instituției Prefectului județul Bacau pentru controlul de legalitate și se aduce la cunoștință publică prin afișare pe situl institutiei.

Presedinte de sedinta

Consilier local

Panainte Ioan



contrasemneaza,

secretar general

Irma Maria Holban



Anexa 1 la hcl nr .95/2023

**Regulamentul de organizare și funcționare al serviciilor sociale furnizate de Serviciul Asistenta Comunitara din cadrul Primăriei com. Parava, jud BACAU**

ARTICOLUL 1

Definiție

Regulamentul de organizare și funcționare este un document propriu al " Serviciului de asistența comunitară" aprobat prin aceeași hotărâre prin care a fost înființat, în vederea asigurării funcționării acestuia cu respectarea standardelor minime de calitate aplicabile și a asigurării accesului persoanelor beneficiare la informații privind condițiile de accesare, serviciile oferite etc.

## ARTICOLUL 2

### Identificarea serviciului social

Serviciul Asistența comunitară ", cod serviciu social 8899 CZ - PN - V înființat și administrat de furnizorul Primaria com Parava areditat conform Certificatului de acreditare \_\_\_\_\_ nr. \_\_\_\_\_ , deține Licența de funcționare definitivă/provizorie nr ..... , CUI 4535902 , sediul/sediile str, Stefan cel Mare , nr 69, sat PARAVA, COM. Parava, jud Bacau.

## ARTICOLUL 3

### Scopul serviciului social și misiunea serviciului social

Misiunea serviciului social este de a promova egalitatea de șanse și creșterea calității vieții, pentru persoanele din comunitatea locală, aflate în diferite situații de risc. Scopul serviciului social este de a sprijini și asista persoanele din comunitate aflate în dificultate în prevenirea și depășirea situațiilor de risc, prin promovarea principiilor de coeziune și incluziune socială. , furnizorul de servicii sociale are în vedere atât prevederile Legii asistenței sociale nr. 292/2014, cu modificările ulterioare, cât și prevederile legilor speciale care reglementează promovarea și respectarea drepturilor diverselor categorii de persoane aflate în dificultate (de exemplu: Legea nr. 272/2004 privind protecția și promovarea drepturilor copilului, republicată, cu modificările și completările ulterioare, Legea nr. 448/2006 privind protecția și promovarea drepturilor persoanelor cu handicap, republicată, cu modificările și completările ulterioare, Legea nr. 17/2000 privind asistența socială a persoanelor vârstnice, republicată, cu modificările și completările ulterioare, Legea nr. 217/2003 pentru prevenirea și combaterea violenței în familie, republicată, cu modificările și completările ulterioare, etc.)

## ARTICOLUL 4

## Cadrul legal de înființare, organizare și funcționare

(1) Serviciul de Asistență comunitară" (SAC) funcționează cu respectarea prevederilor cadrului general de organizare și funcționare a serviciilor sociale reglementat de

1. Legea nr. 292/2011, cu modificările ulterioare ;
- 2 - Legea nr. 272/2004 privind protecția și promovarea drepturilor copilului; -
3. HG nr. 867/2015 pentru aprobarea Nomenclatorului serviciilor sociale, precum și a regulamentelor-cadru de organizare și funcționare a serviciilor sociale, respectiv Anexa nr.4 la nomenclator;
4. HOTĂRÂRE nr. 797/2017 pentru aprobarea regulamentelor-cadru de organizare și funcționare ale serviciilor publice de asistență socială și a structurii orientative de personal
5. HG nr. 118/2014 pentru aprobarea Normelor metodologice de aplicare a prevederilor Legii nr. 197/2012 privind asigurarea calității în domeniul serviciilor sociale;
6. HOTĂRÂRE Nr. 476/2019 din 3 iulie 2019 pentru modificarea și completarea Normelor metodologice de aplicare a prevederilor Legii nr. 197/2012 privind asigurarea calității în domeniul serviciilor sociale, aprobate prin Hotărârea Guvernului nr. 118/2014;
7. Hotărârii Guvernului nr. 867/2015 pentru aprobarea Nomenclatorului serviciilor sociale, precum și a regulamentelor-cadru de organizare și funcționare a serviciilor sociale.
8. ORDIN Nr. 73 din 17 februarie 2005 privind aprobarea modelului Contractului pentru acordarea de servicii sociale, încheiat de furnizorii de servicii sociale, acreditați conform legii, cu beneficiarii de servicii sociale EMITENT: MINISTERUL MUNCII, SOLIDARITĂȚII SOCIALE ȘI FAMILIE

(2) Standard minim de calitate aplicabil: ORDIN nr. 29 din 3 ianuarie 2019 pentru aprobarea standardelor minime de calitate pentru acreditarea serviciilor sociale destinate persoanelor vârstnice, persoanelor fără adăpost, tinerilor care au părăsit sistemul de protecție a copilului și altor categorii de persoane adulte aflate în dificultate, precum și a serviciilor acordate în comunitate, serviciilor acordate în sistem integrat și cantinele sociale, Anexa 7. (3) Serviciul social furnizat prin „Serviciul de asistență comunitară" (SAC) este înființat prin hoararea Consiliului local și este inclus în \_\_\_\_\_ pentru aprobarea Planului anual de acțiune privind serviciile sociale ale com Parava. „Serviciul de asistență comunitară" (SAC) funcționează în cadrul Primăriei com . Parava, fara a avea personalitate juridica.

(2) Standard minim de calitate aplicabil este standardul minim de calitate în baza căruia a fost eliberată licența de funcționare a serviciului social.

(3) Serviciul de Asistență Socială Comunitară -SAC " este înființat prin:

Hotărârea Consiliului local comunei Parava nr .....și funcționează în cadrul aparatului de specialitate al primarului com . Parava , jud. Bacău .

## ARTICOLUL 5

Principiile care stau la baza acordării serviciului social

(1) "SAC" se organizează și funcționează cu respectarea principiilor generale care guvernează sistemul național de asistență socială, precum și cu principiile specifice care stau la baza acordării serviciilor sociale prevăzute în standardele minime de calitate aplicabile.

(2) **Principiile generale** care guvernează sistemul național de asistență socială conform Legii 292/2011 sunt următoarele:

- a) solidaritatea socială, potrivit căreia întreaga comunitate participă la sprijinirea persoanelor vulnerabile care necesită suport și măsuri de protecție socială pentru depășirea sau limitarea unor situații de dificultate, în scopul asigurării incluziunii sociale a acestei categorii de populație;
- b) subsidiaritatea, potrivit căreia, în situația în care persoana sau familia nu își poate asigura integral nevoile sociale, intervin colectivitatea locală și structurile ei asociative și, complementar, statul;
- c) universalitatea, potrivit căreia fiecare persoană are dreptul la asistență socială, în condițiile prevăzute de lege;
- d) respectarea demnității umane, potrivit căreia fiecărei persoane îi este garantată dezvoltarea liberă și deplină a personalității, îi sunt respectate statutul individual și social și dreptul la intimitate și protecție împotriva oricărui abuz fizic, psihic, intelectual, politic sau economic;
- e) abordarea individuală, potrivit căreia măsurile de asistență socială trebuie adaptate situației particulare de viață a fiecărui individ; acest principiu ia în considerare și caracterul și cauza unor situații de urgență care pot afecta abilitățile individuale, condiția fizică și mentală, precum și nivelul de integrare socială a persoanei; suportul adresat situației de dificultate individuală constă inclusiv în măsuri de susținere adresate membrilor familiei beneficiarului;
- f) parteneriatul, potrivit căruia autoritățile publice centrale și locale, instituțiile publice și private, organizațiile neguvernamentale, instituțiile de cult recunoscute de lege, precum și membrii comunității stabilesc obiective comune, conlucrează și mobilizează toate resursele necesare pentru asigurarea unor condiții de viață decente și demne pentru persoanele vulnerabile;
- g) participarea beneficiarilor, potrivit căreia beneficiarii participă la formularea și implementarea politicilor cu impact direct asupra lor, la realizarea programelor individualizate de suport social și se implică activ în viața comunității, prin intermediul formelor de asociere sau direct, prin activități voluntare desfășurate în folosul persoanelor vulnerabile;
- h) transparența, potrivit căreia se asigură creșterea gradului de responsabilitate a administrației publice centrale și locale față de cetățean, precum și stimularea participării active a beneficiarilor la procesul de luare a deciziilor;
- i) nediscriminarea, potrivit căreia persoanele vulnerabile beneficiază de măsuri și acțiuni de protecție socială fără restricție sau preferință față de rasă, naționalitate, origine etnică, limbă, religie, categorie socială, opinie, sex ori orientare sexuală, vârstă, apartenență politică, dizabilitate, boală cronică necontagioasă, infectare HIV sau apartenență la o categorie defavorizată;
- j) eficacitatea, potrivit căreia utilizarea resurselor publice are în vedere îndeplinirea obiectivelor programate pentru fiecare dintre activități și obținerea celui mai bun rezultat în raport cu efectul

proiectat;

- k) eficiența, potrivit căreia utilizarea resurselor publice are la bază respectarea celui mai bun raport cost-beneficiu;
- l) respectarea dreptului la autodeterminare, potrivit căreia fiecare persoană are dreptul de a face propriile alegeri, indiferent de valorile sale sociale, asigurându-se că aceasta nu amenință drepturile sau interesele legitime ale celorlalți;
- m) activizarea, potrivit căreia măsurile de asistență socială au ca obiectiv final încurajarea ocupării, în scopul integrării/reintegrării sociale și creșterii calității vieții persoanei, și întărirea nucleului familial;
- n) caracterul unic al dreptului la beneficiile de asistență socială, potrivit căruia pentru aceeași nevoie sau situație de risc social se poate acorda un singur beneficiu de același tip;
- o) proximitatea, potrivit căreia serviciile sunt organizate cât mai aproape de beneficiar, pentru facilitarea accesului și menținerea persoanei cât mai mult posibil în propriul mediu de viață;
- p) complementaritatea și abordarea integrată, potrivit căreia, pentru asigurarea întregului potențial de funcționare socială a persoanei ca membru deplin al familiei, comunității și societății, serviciile sociale trebuie corelate cu toate nevoile beneficiarului și acordate integrat cu o gamă largă de măsuri și servicii din domeniul economic, educațional, de sănătate, cultural etc.;
- q) concurența și competitivitatea, potrivit căreia furnizorii de servicii sociale publice și privați trebuie să se preocupe permanent de creșterea calității serviciilor acordate și să beneficieze de tratament egal pe piața serviciilor sociale;
- r) egalitatea de șanse, potrivit căreia beneficiarii, fără niciun fel de discriminare, au acces în mod egal la oportunitățile de împlinire și dezvoltare personală, dar și la măsurile și acțiunile de protecție socială;
- s) confidențialitatea, potrivit căreia, pentru respectarea vieții private, beneficiarii au dreptul la păstrarea confidențialității asupra datelor personale și informațiilor referitoare la viața privată și situația de dificultate în care se află;
- t) echitatea, potrivit căreia toate persoanele care dispun de resurse socioeconomice similare, pentru aceleași tipuri de nevoi, beneficiază de drepturi sociale egale;
- u) focalizarea, potrivit căreia beneficiile de asistență socială și serviciile sociale se adresează celor mai vulnerabile categorii de persoane și se acordă în funcție de veniturile și bunurile acestora;
- v) dreptul la liberă alegere a furnizorului de servicii, potrivit căruia beneficiarul sau reprezentantul legal al acestuia are dreptul de a alege liber dintre furnizorii acreditați.

**(3) Principiile specifice care stau la baza prestării serviciului social "SAC" sunt următoarele:**

- a) funcționarea în regim de intervenție imediată, nefiind necesară încheierea contractului de furnizare de servicii;
- b) intervenția integrată;
- c) flexibilitatea organizării serviciului în locul unde este necesară intervenția;
- d) posibilitatea prestării serviciilor fără evaluarea nevoilor persoanei, în funcție de tipul de intervenție, fiind suficientă înregistrarea persoanelor în registrul de evidență sau în liste de prezență;
- e) promovarea unei imagini pozitive în comunitate a categoriilor de persoane vulnerabile sau aflate în situații de dificultate;
- f) promovarea comportamentului civic și asumarea responsabilității sociale de către toți actorii sociali, în vederea prevenirii situațiilor de risc;
- g) respectarea și promovarea cu prioritate a interesului persoanei beneficiare;
- h) protejarea și promovarea drepturilor persoanelor beneficiare în ceea ce privește egalitatea de șanse și tratament, participarea egală, autodeterminarea, autonomia și demnitatea personală și întreprinderea de acțiuni nediscriminatorii și pozitive cu privire la persoanele beneficiare;
- i) încurajarea inițiativelor individuale ale persoanelor beneficiare și a implicării active a acestora în soluționarea situațiilor de dificultate;
- j) asigurarea unei intervenții profesionale, prin echipe pluridisciplinare, și asigurarea confidențialității și a eticii profesionale;
- k) primordialitatea responsabilității persoanei, familiei cu privire la dezvoltarea propriilor capacități de integrare socială și implicarea activă în soluționarea situațiilor de dificultate cu care se pot confrunta la un moment dat;
- l) promovarea relațiilor de colaborare cu Direcția de Asistență Socială și Protecția Copilului Bacău, precum și cu toți actorii sociali implicați.
- m) promovarea parteneriatelor cu ONG-uri din domeniul social și implicarea voluntarilor în sprijinirea persoanelor vulnerabile

### **Obiectul de activitate și funcțiile serviciului**

**Art.6.** Obiectul serviciului îl constituie acordarea de servicii sociale cu caracter primar și specializat, menite să asigure prevenirea, limitarea sau înlăturarea efectelor temporare sau permanente ale situațiilor de risc din domeniul protecției copilului, familiei, persoanelor singure, persoanelor vârstnice, persoanelor cu handicap, precum și a oricăror persoane aflate în nevoie, ce pot genera marginalizarea sau excluderea socială.

A. Serviciile sociale cu caracter primar constau în:

- Activități de identificare a nevoilor sociale individuale, familiale și de grup;
- Activități de informare cu privire la drepturi și obligații specifice;
- Măsuri și acțiuni de conștientizare și sensibilizare socială;

- Măsuri și acțiuni de urgență în vederea reducerii efectelor situațiilor de criză;
  - Măsuri și acțiuni de sprijin în vederea menținerii în comunitate a persoanelor în dificultate;
  - Activități și servicii de consiliere;
  - Măsuri și activități de organizare și dezvoltare comunitară în plan social pentru încurajarea participării și solidarității sociale;
- Orice alte* și acțiuni care au drept scop prevenirea sau limitarea dificultate ori  
*măsuri unor situații de* vulnerabilitate care pot duce la  
 marginalizarea sau excluderea socială.

B. serviciile sociale specializate se asigură în parteneriat cu structurile de specialitate de la nivel județean, alte servicii publice specializate la nivel județean sau local, instituții publice care au constituite compartimente de asistență socială și furnizorii privați de servicii sociale. Acestea au drept scop menținerea, refacerea sau dezvoltarea capacităților individuale pentru depășirea unei situații de nevoie socială, constând în:

- Recuperare și reabilitare;
- Suport și asistență pentru familiile și copiii aflați în dificultate;
- Educație informală extracurriculară, pentru copii și adulți, în funcție de nevoia fiecărei categorii;
- Asistență și suport pentru persoanele vârstnice, inclusiv pentru persoanele vârstnice dependente;
- Asistență și suport pentru toate categoriile de persoane aflate în nevoie socială;
- Sprijin și orientare pentru integrarea, readaptarea și reeducarea profesională;
- Orice alte măsuri și acțiuni care au drept scop menținerea, refacerea sau dezvoltarea capacităților individuale pentru depășirea unei situații de nevoie socială.:

**Art.7.** În aplicarea politicilor sociale în domeniul protecției copilului, familiei, persoanelor vârstnice, persoanelor cu dizabilități, precum și altor persoane, grupuri sau comunități aflate în nevoie socială, compartimentul asistență socială îndeplinește, următoarele funcții:

1. de realizare a diagnozei sociale la nivelul comunei Parava, prin evaluarea nevoilor; sociale ale comunității, realizarea de sondaje și anchete sociale, valorificarea potențialului comunității în vederea prevenirii și depistării precoce a situațiilor de neglijare, abuz, abandon, violență, a cazurilor de risc de excludere socială etc.;
2. de coordonare a măsurilor de prevenire și combatere a situațiilor de marginalizare și excludere socială în care se pot afla anumite grupuri sau comunități;

3. de strategie, prin care asigură elaborarea strategiei de dezvoltare a serviciilor sociale și a planului anual de acțiune, pe care le supune spre aprobare consiliului local;
4. de comunicare și colaborare cu serviciile publice deconcentrate ale ministerelor și instituțiilor care au responsabilități în domeniul asistenței sociale, cu serviciile publice locale de asistență socială, precum și cu reprezentanții societății civile care desfășoară activități în domeniu, cu reprezentanții furnizorilor privați de servicii sociale, precum și cu persoanele beneficiare;
5. de promovare a drepturilor omului, a unei imagini pozitive a persoanelor, familiilor, grupurilor vulnerabile.

**Art.7.** Principiile și valorile care stau la baza furnizării serviciilor sociale sunt:

- solidaritatea socială;
- unicitatea persoanei;
- libertatea de alege serviciul social în funcție de nevoia socială;
- egalitatea de șanse și nediscriminarea în accesul la serviciile sociale și în furnizarea serviciilor sociale;
- participarea beneficiarilor la întregul proces de furnizare a serviciilor sociale;
- transparența și responsabilitatea în acordarea serviciilor sociale;
- proximitate în furnizarea serviciilor sociale;
- complementaritate și abordare integrată în furnizarea serviciilor sociale;
- concurență și competitivitate în furnizarea serviciilor sociale;
- confidențialitate;
- parteneriat între părțile implicate în procesul de furnizare a serviciilor sociale și beneficiarii acestora.

## ARTICOLUL 9

### Beneficiarii serviciilor sociale

(1) Beneficiarii serviciilor sociale acordate de SAC sunt persoane vulnerabile din comunitate aflate în situații de dificultate sau în risc de excludere socială:

- a) persoane și familii fără venituri sau cu venituri reduse;
- b) persoane care trăiesc în comunități marginalizate;
- c) persoane fără adăpost;
- d) persoane cu afecțiuni medicale care au nevoie de sprijin în accesarea serviciilor sociomedicale;
- e) tineri care părăsesc sistemul de protecție a copilului;
- f) victime ale abuzului domestic
- g) persoane vârstnice singure sau dependente;
- h) persoane eliberate din penitenciar.
- i) persoane care se află în alte situații de risc

a) Acte necesare pentru accesarea serviciilor oferite prin „Serviciul de asistență comunitară”

Beneficiarii eligibili care doresc să acceseze serviciile oferite se pot adresa direct "Serviciului de asistență comunitară" unde li se pot acorda servicii de consiliere, informare, reprezentare, asistență și intervenție socială. Pentru a accesa serviciile de consiliere și intervenție socială, beneficiarii vor prezenta:

- acte de identitate (în cazul lipsei documentelor de identitate datele oferite de beneficiar sunt trecute în registrul de evidență sau în lista de prezență)

- acte medicale - certificate de încadrare în grade de dizabilitate și/sau decizii de stabilire a capacității de muncă  
Serviciile de informare și îndrumare pot fi furnizate pe loc, și fără evaluarea nevoilor persoanei, dacă acesta nu deține un act de identitate. În aceste situații este suficientă înregistrarea persoanelor în registrul de evidență sau în lista de prezență cu menționarea acestui aspect. Contractul de furnizare a serviciilor sociale se încheie doar pentru beneficiarii care urmează un program de integrare/reintegrare socială care necesită planificare a activităților pe o perioadă determinată de timp, și anume minimum 6 luni cu posibilitatea prelungirii contractului cu act adițional. Programul de integrare/reintegrare socială include în mod obligatoriu elemente de complementaritate și abordare integrată din partea specialistului, potrivit căroră:

- pentru asigurarea întregului potențial de funcționare socială a persoanei, ca membru deplin al familie, comunității și societății, serviciile sociale trebuie corelate cu toate nevoile beneficiarului și acordate integrat cu o gamă largă de măsuri și servicii din domeniul economic, educațional, de sănătate, cultural, locativ, mediul social de viață al acestuia, după caz.

Decizia de admitere/respingere pentru a accesa serviciile sociale de informare și consiliere acordate în cadrul serviciului social, se ia de către personalul de specialitate, la prima întâlnire cu beneficiarul, prin aplicarea instrumentului specific: Fișa de evaluare

În situația în care, la prima evaluare ori pe parcursul măsurilor luate, nevoile stabilite de comun acord impun o abordare integrată, decizia de admitere/respingere se ia la propunerea specialistului care a realizat evaluare, cu avizul coordonatorului serviciului social. Contribuția beneficiarului nu este una de ordin financiar, ci de activizare prin participarea și implicarea directă a beneficiarului în depășirea situației de risc.

b) criteriile de eligibilitate:

Pot beneficia de serviciile oferite de SAC următoarele categorii de beneficiari:

a) persoane și familii fără venituri sau cu venituri reduse;

b) persoane fără adăpost;

c) persoane cu afecțiuni medicale care au nevoie de sprijin în accesarea serviciilor sociomedicale;

d) tineri care părăsesc sistemul de protecție a copilului;

e) victime ale abuzului domestic

f) persoane vârstnice singure sau dependente;

g) persoane care trăiesc în comunități marginalizate;

h) persoane eliberate din penitenciar.

i) persoane care se află în alte situații de risc

1. Modalitatea de admitere a beneficiarilor în cadrul Compartimentului "Serviciului de asistență comunitară"  
Beneficiarii sunt admiși în baza aprobării cererii de către primarul com. Prava

2. Contractul de furnizare de servicii se încheie între beneficiar/reprezentantul legal al beneficiarului și furnizorul de servicii sociale, respectiv Primaria com. Prava, în două exemplare originale câte unul pentru fiecare parte. Contractul este prevăzut în Procedura de admitere, și conform Ordinului 73/2005 privind aprobarea modelului Contractului pentru acordarea de servicii sociale, încheiat de furnizorii de servicii sociale, acreditați conform legii, cu beneficiarii de servicii sociale .

3. Serviciile oferite în cadrul "Serviciului de asistență comunitară" sunt furnizate în mod gratuit beneficiarilor.

4. Beneficiarii serviciilor oferite prin "SAC" pot fi sprijiniți pentru întocmirea actelor de identitate, cu ajutoare în alimente și alte cheltuieli în funcție de nevoile identificate în fișa de evaluare.

(3) Furnizarea serviciilor încetează în următoarele condiții conform Procedurii de încetare a serviciilor:  
Conform standardelor minime de calitate, SAC deține o Procedură proprie privind încetarea acordării serviciilor către beneficiar. Condiții de încetare a serviciilor:

- a. la solicitarea beneficiarului sau, după caz, a reprezentantului său legal;
- b. în cazul în care beneficiarul a fost orientat către alte servicii specializate;
- c. beneficiarul nu mai întrunește criteriile de eligibilitate privind acordarea de servicii sociale;
- d. prin acordul părților;
- e. la expirarea perioadei menționate în contract și îndeplinirea obiectivelor stabilite în programul personalizat de intervenție;
- f. când se constată, depășirea situației de nevoie socială care a stat la baza furnizării serviciilor sociale;

*g.* când nu sunt respectate de către beneficiar obligațiile prevăzute în contractul de furnizare de servicii sociale și a Regulamentului de Organizare și Funcționare.

*h.* în cazul decesului beneficiarului;

*i.* în cazul în care beneficiarul renunța din proprie inițiativă;  
ii) în cazul în care se constată că primește aceleași servicii din partea altui furnizor.

(4) Persoanele beneficiare de servicii sociale furnizate în cadrul SAC au următoarele drepturi:

- a) să li se respecte drepturile și libertățile fundamentale, fără discriminare pe bază de rasă, sex, religie, opinie sau orice altă circumstanță personală ori social
- b) să participe la procesul de luare a deciziilor în furnizarea serviciilor sociale, respectiv la luarea deciziilor privind intervenția socială care li se aplică, după caz;
- c) să li se asigure păstrarea confidențialității asupra informațiilor furnizate și primite;
- d) să li se asigure continuitatea/transferul/recomandarea serviciilor sociale furnizate, atât timp cât se mențin condițiile care au generat situația de dificultate;
- e) să fie protejați de lege atât ei, cât și bunurile lor, atunci când nu au capacitate de exercițiu;
- f) să fie informați asupra situațiilor de risc, precum și asupra drepturilor sociale

## **art 10 Structură organizatorică și finanțarea compartimentului**

**Art. 10:** (1) - Structura organizatorică și numărul de posturi aferent SAC-lui se aprobă de consiliul local, astfel încât funcționarea acestuia să asigure îndeplinirea atribuțiilor ce îi revin potrivit legii.

(2) - Consiliul local aprobă, prin hotărâre, regulamentul de organizare și funcționare al SAC, pe baza prevederilor regulamentului- cadru aprobat prin HG nr. 797/2017.

(3) - Atribuțiile SAC se completează și cu alte atribuții, în funcție de caracteristicile sociale ale comunei, cu respectarea prevederilor legii.

**Art. 10<sup>2</sup>.(1)** Structura de personal pentru asigurarea funcționării compartimentului de asistență socială comunitară la nivelul comunei Parava, este următoarea:

a. un post, funcție publică, clasa I, consilier grad profesional superior , ocupat, persoana cu atribuții în domeniul serviciilor sociale si prestatii sociale , atributiile sunt evidentiata in fisa postului anexa 1 ce este parte integranta a prezentului regulament;

b. un post, funcție publică, clasei I, consilier grad profesional asistent – asistent social, ocupat, atributiile sunt evidentiata in fisa postului anexa 2 ce este parte integranta a prezentului regulament;

c. un post , functie contractuala , asistent medical comunitar , ocupat , atributiile sunt evidentiata in fisa postului anexa 3 ce este parte integranta a prezentului regulament, inclusiv monitorizarea asistențelor personali ;

d. un post , functie contractuala , mediator sanitar , ocupat , atributiile sunt evidentiata in fisa postului anexa 4 ce este parte integranta a prezentului regulament

e. un post , functie contractuala , psiholog, vacant , atributiile sunt evidentiata in fisa postului anexa 4 ce este parte integranta a prezentului regulament

(2) - In aplicarea prevederilor art 10<sup>1</sup> alin. (2) , în sarcina consiliului local sunt incluse cel puțin următoarele obligații:

a. realizarea evaluării inițiale și a planului de intervenție de către asistentul social;

b. realizarea atribuțiilor privind asistența medicală comunitară de către asistentul medical comunitar sau mediatorul sanitar.

(3) - In vederea exercitării atribuțiilor ce îi revin, primarul va asigura încadrarea în SAC, cu prioritate, a asistenților sociali, cu respectarea prevederilor art. 122 alin. (2) din Legea nr. 292/2011. cu modificările și completările ulterioare, a prevederilor Legii nr. 466/2004 privind Statutul asistentului social, cu modificările ulterioare și a prevederilor art. 4 din HG nr. 797/2017.

(4) - Primăria comunei Parava va facilita accesul personalului la programe de formare profesională.

**Art. 10<sup>3</sup>.** (1) - Finanțarea SAC din cadrul UAT Parava se asigură din bugetul local.

(2) - Finanțarea serviciilor sociale și beneficiilor de asistență socială se asigură din bugetul local, bugetul de stat, din donații, sponsorizări și alte forme private de contribuții bănești, potrivit legii.

**Art. 10<sup>4</sup>.** SAC din cadrul UAT Parava, în exercitarea atribuțiilor ce îi revin, va colabora în toată activitatea sa cu compartimentele din aparatul de specialitate al primarului comunei Parava.

**Art. 10<sup>5</sup>.** Organigrama, ștutul de funcții și numărul de personal se aprobă, prin hotărâre, de către consiliul local al comunei, la propunerea primarului.

Art. 10<sup>6</sup>. Angajarea personalului se face de către primar, prin dispoziție, ca urmare a promovării concursului , organizat în condițiile legii,

Art. 10<sup>7</sup>, salarizarea personalului angajat se stabilește potrivit legii.

Art 10<sup>8</sup> Controlul ierarhic și de specialitate va fi exercitat de către personalul de conducere din aparatul de specialitate al primarului comunei Parava, potrivit organigramei.

1. Structura organizatorică, numărul de posturi și categoriile de personal care funcționează în cadrul centrului se aprobă, după caz, prin:

a) hotărâre a autorității administrației publice locale prin care s-a aprobat înființarea serviciului , în structura compartimentului funcțional cu atribuții de asistență socială din cadrul aparatului de specialitate al primarului;

2. Încadrarea personalului se realizează cu respectarea numărului maxim de posturi prevăzut în ștutul de funcții aprobat.

(3) Raportul angajat/beneficiar variază în funcție de tipul de intervenție/activități etc.

Raportul angajat/beneficiar asigură prestarea serviciilor în cadrul centrului și se realizează în funcție de nevoile persoanelor beneficiare, cu respectarea standardelor minime de calitate.

- în cadrul "serviciilor de asistență comunitară" (8899 CZ - PN - V) prestate de serviciul public de asistență socială: cel puțin o persoană calificată cu atribuții în coordonarea activităților, asistentul social sau persoană cu atribuții în asistență socială pentru realizarea evaluării inițiale și planului de intervenție, asistentul medical comunitar și mediatorul sanitar.

#### ARTICOLUL 10<sup>9</sup> Personalul de conducere

(1) Personalul de conducere conform organigramei secretarul general si primarul etc.

(2) Atribuțiile personalului de conducere sunt:

- a) asigură coordonarea, îndrumarea și controlul activităților desfășurate de personalul serviciului și propune organului competent sancțiuni disciplinare pentru salariații care nu își îndeplinesc în mod corespunzător atribuțiile, cu respectarea prevederilor legale din domeniul furnizării serviciilor sociale, codului muncii etc.;
- b) elaborează rapoartele generale privind activitatea serviciului social, stadiul implementării obiectivelor și întocmește informații pe care le prezintă furnizorului de servicii sociale;
- c) propune participarea personalului de specialitate la programele de instruire și perfecționare;
- d) colaborează cu alte centre/alți furnizori de servicii sociale și/sau alte structuri ale societății civile la acțiuni care vizează ameliorarea asistenței sociale a grupurilor vulnerabile;
- e) răspunde de calitatea activităților desfășurate de personalul din cadrul serviciului și dispune, în limita competenței, măsuri de organizare care să conducă la îmbunătățirea acestor activități sau, după caz, formulează propuneri în acest sens;
- f) organizează activitatea personalului și asigură respectarea timpului de lucru și a regulamentului de organizare și funcționare;
- g) întocmește proiectul bugetului propriu al serviciului;
- h) asigură încheierea cu beneficiarii a contractelor de furnizare a serviciilor sociale, după caz;

- i) alte atribuții prevăzute în standardul minim de calitate aplicabil.

#### ARTICOLUL 10<sup>9</sup>

Personalul specialitate și auxiliar [{}\*] (1) Personalul de specialitate poate fi:

- a) asistent social (263501);
- b) consilier școlar (235903);
- c) mediator școlar (341905);
- d) asistent medical comunitar (325301);
- e) tehnician asistență socială (341201);
- f) lucrător social pentru persoane cu probleme de dependență (341203);
- g) facilitator de dezvoltare comunitară (341204);
- h) tehnician egalitate de șanse (341207);
- i) specialist în economia socială (341206);
- j) lucrător de tineret (341205);
- k) lucrător social (532908);
- l) mediator sanitar (532901);
- m) mediator social (532902);
- n) alt personal de specialitate în asistență socială.

(2) Atribuții ale personalului de specialitate privesc în principal elaborarea planului de intervenție:

- a) asigură derularea etapelor procesului de acordare a serviciilor sociale, cu respectarea prevederilor legii, a standardelor minime de calitate aplicabile și a prezentului regulament;
- b) colaborează cu specialiști din alte centre în vederea soluționării cazurilor, identificării de resurse;
- c) monitorizează respectarea standardelor minime de calitate;

- d) întocmește rapoarte periodice cu privire la activitatea derulată;
- e) alte atribuții prevăzute în standardul minim de calitate aplicabil.

(3) Asistentul medical comunitar și mediatorul sanitar prevăzuți la alin. (1) își desfășoară activitatea prin îndeplinirea atribuțiilor prevăzute în Ordonanța de urgență a Guvernului nr. 18/2017 privind asistența medicală comunitară, aprobată cu modificări și completări prin Legea nr. 180/2017, cu modificările și completările ulterioare, și în Normele metodologice privind organizarea, funcționarea și finanțarea activității de asistență medicală comunitară, aprobate prin Hotărârea Guvernului nr. 324/2019. Fisele de post ale mediatorului sanitar și asistentului medical comunitar sunt prevăzute în Anexele 4 și 3 ale prezentului regulament.

#### ARTICOLUL 11 Finanțarea serviciului

- (1) În estimarea bugetului de venituri și cheltuieli, furnizorul de servicii sociale are în vedere asigurarea resurselor necesare acordării serviciului cel puțin la nivelul standardelor minime de calitate aplicabile.
- (2) Finanțarea cheltuielilor serviciului se asigură, în condițiile legii, din următoarele surse:
- a) bugetul local al județului, respectiv al municipiului București;
  - b) bugetele locale ale comunelor, orașelor și municipiilor, respectiv bugetele locale ale sectoarelor municipiului București;
  - c) bugetul de stat;
  - d) donații, sponsorizări sau alte contribuții din partea persoanelor fizice ori juridice din țară și din străinătate;
  - e) fonduri externe rambursabile și nerambursabile;
  - f) contribuția persoanelor beneficiare, după caz;
  - g) alte surse de finanțare, în conformitate cu legislația în vigoare.

1 După caz: hotărâre a consiliului local/județean, a organului de conducere a furnizorului de servicii sociale privat etc.

2 a) Potrivit prevederilor Legii asistenței sociale nr. 292/2011, cu modificările ulterioare, îngrijirea personală, inclusiv cea de lungă durată, acordată persoanelor dependente care necesită ajutor semnificativ pentru a realiza activitățile uzuale ale vieții de zi cu zi se poate asigura atât la domiciliu, în centre rezidențiale, în centre de zi, la domiciliul persoanei care acordă serviciul, cât și în comunitate.

b) Potrivit prevederilor art. 73 din Legea nr. 292/2011, cu modificările ulterioare, serviciile sociale din domeniul protecției copilului și familiei au ca principal obiectiv suportul acordat pentru asigurarea îngrijirii, creșterii, formării, dezvoltării și educării copilului în cadrul familiei și pot fi acordate în instituții/unități de asistență socială, respectiv în centre de zi, centre rezidențiale, precum și la domiciliul familiei, la domiciliul persoanei care acordă îngrijire copilului sau în comunitate.

c) În cazul persoanelor fără adăpost, potrivit prevederilor art. 59 din Legea nr. 292/2011, cu modificările ulterioare, servicii sociale pot fi acordate atât prin centre rezidențiale cu găzduire pe perioadă determinată și adăposturi de noapte (cărora li se aplică prevederile regulamentului pentru centre cu cazare), cât și prin echipe mobile de intervenție în stradă sau servicii de tip ambulanță socială.

d) Potrivit prevederilor Legii nr. 217/2003 pentru prevenirea și combaterea violenței domestice, republicată, cu modificările și completările ulterioare, principalele categorii de servicii care pot fi acordate în comunitate sunt următoarele: centre pentru prevenirea și combaterea violenței domestice, centre pentru servicii de informare și sensibilizare a populației.

e) În cazul potrivit victimelor traficului de persoane, potrivit prevederilor art. 63 din Legea nr. 292/2011, cu modificările ulterioare, serviciile acordate în comunitate constau în servicii sociale, suport emoțional, consiliere psihologică, consiliere juridică, orientare profesională, reinsertie socială etc.

f) Potrivit prevederilor art. 4 din Ordonanța de urgență a Guvernului nr. 162/2008 privind transferul ansamblului de atribuții și competențe exercitate de Ministerul Sănătății către autoritățile administrației publice locale, aprobată prin Legea nr. 174/2011, cu modificările ulterioare, asistența medicală comunitară cuprinde ansamblul de activități și servicii de sănătate care se acordă în sistem integrat cu serviciile sociale la nivelul comunității, pentru soluționarea problemelor medico - sociale ale individului, în vederea menținerii acestuia în propriul mediu de viață. Serviciile și activitățile de asistență medicală comunitară sunt asigurate de asistentul medical comunitar și mediatorul sanitar care își desfășoară activitatea în cadrul serviciilor publice de asistență socială organizate de autoritățile administrației publice locale sau, după caz, în aparatul de specialitate al primarului.

3 Potrivit prevederilor art. 51 alin. (5) din Legea nr. 448/2006 privind protecția și promovarea drepturilor persoanelor cu handicap, republicată, cu modificările și completările ulterioare, centrele publice pentru persoane cu dizabilități se înființează și funcționează ca structuri cu sau fără personalitate juridică, în subordinea consiliilor județene, respectiv a consiliilor locale ale sectoarelor

municipiului București, în structura direcțiilor generale de asistență socială și protecția copilului, cu avizul și sub îndrumarea metodologică a Autorității Naționale pentru Persoanele cu Dizabilități.

4 Potrivit prevederilor art. 27 din Legea nr. 292/2011, cu modificările ulterioare, serviciile sociale reprezintă activitatea sau ansamblul de activități realizate pentru a răspunde nevoilor sociale, precum și celor speciale, individuale, familiale sau de grup, în vederea depășirii situațiilor de dificultate, prevenirii și combaterii riscului de exclusiune socială, promovării incluziunii sociale și creșterii calității vieții.

5 Potrivit prevederilor art. 112 și 113 din Legea nr. 292/2011, cu modificările ulterioare, administrarea și acordarea beneficiilor de asistență socială și a serviciilor sociale se realizează prin serviciul public de asistență socială din subordinea consiliilor județene/locale sau din aparatul de specialitate al primarului (compartimentul de asistență socială de la nivelul comunelor). SAC este responsabil de realizarea evaluării inițiale și elaborarea planului de intervenție, precum și de implementarea acelor măsuri cuprinse în planul de intervenție care pot fi realizate la nivelul comunității. În cadrul SAC sunt angajați și asistentul medical comunitar și mediatorul sanitar, responsabili de implementarea activităților de asistență medicală comunitară.

6 Acesta poate fi încheiat numai în cazul în care se percepe o contribuție din partea beneficiarului sau în situația în care acesta urmează un program de integrare sau reintegrare socială care necesită planificarea activităților pe perioadă determinată de timp.

7 Copii, familii, persoane cu dizabilități, persoane vârstnice, persoane victime ale violenței domestice, persoane fără adăpost, persoane cu diferite adicții, respectiv consum de alcool, droguri, alte substanțe toxice, internet, jocuri de noroc etc., persoane victime ale traficului de ființe umane, persoane cu afecțiuni psihice, persoane din comunități izolate.

8 Serviciile în comunitate pot fi furnizate și fără evaluare, inclusiv în situațiile în care persoanele nu dețin acte de identitate. Serviciile în comunitate pot fi furnizate fără evaluarea nevoilor persoanei, în funcție de tipul de intervenție, fiind suficientă înregistrarea persoanelor în registrul de evidență sau în liste de prezență.

9 În conformitate cu prevederile art. 47 din Legea nr. 292/2011, cu modificările ulterioare, evaluarea inițială și planul de intervenție sunt realizate de asistentul social sau, în lipsa acestuia, de personalul cu competențe în domeniul asistenței sociale din cadrul serviciului public de asistență socială din subordinea autorităților administrației publice locale. Evaluarea inițială are drept scop identificarea nevoilor individuale și familiale, în baza cărora este elaborat planul de intervenție. În cadrul procesului de evaluare inițială, persoana primește gratuit informațiile referitoare la riscurile sociale și drepturile de protecție socială de care poate beneficia, precum și, după caz, consilierea necesară în vederea depășirii situațiilor de dificultate. Evaluarea inițială poate avea în vedere inclusiv realizarea diagnozei sociale la nivelul grupului și comunității și elaborarea planului de servicii comunitare.

10 În conformitate cu prevederile Legii nr. 292/2011, cu modificările ulterioare, planul de intervenție, elaborat în urma evaluării inițiale, cuprinde măsurile de asistență socială,

respectiv serviciile recomandate pentru soluționarea situațiilor de nevoie sau risc social identificate, precum și beneficiile de asistență socială la care persoana are dreptul.

11 Prin realizarea unor activități de tipul: informare și consiliere, consiliere psihologică, educație extracurriculară, intervenție în stradă, facilitarea accesului la servicii de locuire, ocupare, activități de promovare a incluziunii sociale a persoanelor defavorizate etc.

#### ARTICOLUL 11 Activități și funcții

##### **A Atribuții în domeniul beneficiilor de asistență socială**

Art.11<sup>1</sup>. Atribuțiile SAC în domeniul beneficiilor de asistență socială sunt următoarele:

- a. asigură și organizează activitatea de primire a solicitărilor privind beneficiile de asistență socială;
- b. pentru beneficiile de asistență socială acordate din bugetul de stat realizează colectarea lunară a cererilor și transmiterea acestora către agențiile teritoriale pentru plăți și inspecție socială;
- c. verifică îndeplinirea condițiilor legale de acordare a beneficiilor de asistență socială, conform procedurilor prevăzute de lege sau, după caz, stabilite prin hotărâre a consiliului local, și pregătește documentația necesară în vederea stabilim dreptului la măsurile de asistență socială;
- d. întocmește dispoziții de acordare/respingere sau, după caz, de modificare /suspendare/incetare a beneficiilor de asistență socială acordate din bugetul local și le prezintă primarului pentru aprobare;
- e. comunică beneficiarilor dispozițiile cu privire la drepturile și facilitățile la care sunt îndreptățiți, potrivit legii;
- f. urmărește și răspunde de îndeplinirea serviciilor de asistență socială; g , îndeplinește orice alte atribuții prevăzute de reglementările legale în vigoare.

##### **B Atribuții în domeniul organizării, administrării și acordării serviciilor sociale**

Art.11<sup>2</sup> (1) Atribuțiile SAC în domeniul organizării, administrării și acordării serviciilor sociale sunt următoarele:

- a. elaborează, în concordanță cu strategiile naționale și județene, precum și cu nevoile locale identificate, strategia locală de dezvoltare a serviciilor sociale, pe termen mediu și lung, pentru o perioadă de 5 ani, respectiv de 10 ani, pe care o propune spre aprobare consiliului local și răspunde de aplicare acesteia;
- b . elaborează planurile anuale de acțiune privind serviciile sociale administrate și finanțate din bugetul consiliului local și le propune spre aprobare consiliului local, care cuprind date detaliate privind numărul și categoriile de beneficiari, serviciile sociale existente, serviciile sociale propuse pentru a fi înființate, programul de contractare a serviciilor din fonduri publice, bugetul estimat și sursele de finanțare;
- c. inițiază, coordonează și aplică măsurile de prevenire și combatere a situațiilor de marginalizare și excludere socială în care se pot afla anumite grupuri sau comunități;

- d. identifică familiile și persoanele aflate în dificultate, precum și cauzele care au generat situațiile de risc de excluziune socială;
- e. realizează atribuțiile prevăzute de lege în procesul de acordare a serviciilor sociale;
- f. propune primarului, în condițiile legii, încheierea contractelor de parteneriat public-public și public-privat pentru susținerea dezvoltării serviciilor sociale;
- g. propune înființarea serviciilor sociale de interes local;
- h. colectează, prelucrează și administrează datele și informațiile privind beneficiarii, furnizorii publici și privați și serviciile administrate de aceștia și le comunică serviciilor publice de asistență socială de la nivelul județului, precum și Ministerului Muncii și Justiției Sociale, la solicitarea acestuia;
- i. monitorizează și evaluează serviciile sociale;
- j. elaborează și implementează proiecte cu finanțare națională și internațională în domeniul serviciilor sociale;
- k. elaborează proiectul de buget anual pentru susținerea serviciilor sociale, în conformitate cu planul anual de acțiune, și asigură finanțarea/cofinanțarea acestora;
- l. asigură, informarea și consilierea beneficiarilor, precum și informarea populației privind drepturile sociale și serviciile sociale disponibile;
- m. furnizează și administrează serviciile sociale adresate copilului, familiei, persoanelor cu dizabilități, persoanelor vârstnice, precum și tuturor categoriilor de beneficiari prevăzute de lege, fiind responsabil de calitatea serviciilor prestate;
- n. încheie contracte individuale de muncă și asigură formarea continuă de asistenți personali, evaluează și monitorizează activitatea acestora în condițiile legii;
- o. sprijină compartimentul responsabil cu contractarea serviciilor sociale în elaborarea documentației de atribuire și în aplicarea procedurii de atribuire, potrivit legii;
- p. planifică și realizează activitățile de informare, formare și îndrumare metodologică, în vederea creșterii performanței personalului care administrează și acordă servicii sociale;
- q. colaborează permanent cu organizațiile societății civile care reprezintă interesele diferitelor categorii de beneficiari;
- r. sprijină dezvoltarea voluntariatului în serviciile sociale, cu respectarea prevederilor Legii nr. 78/2014 privind reglementarea activității de voluntariat în România, cu modificările ulterioare;
- s. solicită acreditarea ca furnizor de servicii sociale și licența de funcționare pentru serviciile sociale ale autorității administrației publice locale din unitatea administrativ - teritorială respectivă;

t. acordă servicii de asistență comunitară în baza măsurilor de asistență socială incluse de Serviciu în planul de acțiune;

u. primește și înregistrează solicitările de servicii sociale formulate de persoanele beneficiare, de reprezentanții legali ai acestora, precum și sesizările altor persoane/instituții/furnizori privați de servicii sociale privind persoane/familii/grupuri de persoane aflate în dificultate;

-evaluează nevoile sociale ale populației din unitatea administrativ - teritorială în vederea identificării familiilor și persoanelor aflate în dificultate, precum și a cauzelor care au generat situațiile de risc de excluziune socială;

-elaborează, în baza evaluărilor inițiale, planurile de intervenție care cuprind măsuri de asistență socială, respectiv serviciile recomandate și beneficiile de asistență socială la care persoana are dreptul;

-realizează diagnoza socială la nivelul grupului și comunității și elaborează planul de servicii comunitare;

-recomandă realizarea evaluării complexe și facilitează accesul persoanelor beneficiare la serviciile

sociale;

v acordă direct sau prin centrele proprii serviciile sociale pentru care deține licența de funcționare, cu respectarea etapelor obligatorii prevăzute la art. 46 din Legea nr. 292/2011 cu modificările și completările ulterioare, a standardelor minime de calitate și a standardelor de cost

x. îndeplinește orice alte atribuții prevăzute de reglementările legale în vigoare,

(2) - în aplicarea prevederilor alin. (1) lit. a) și b), SAC organizează consultări cu furnizorii publici și privați, cu asociațiile profesionale și organizațiile reprezentative ale beneficiarilor.

*C Obligații privind asigurarea eficienței și transparenței în planificarea, finanțarea și acordarea serviciilor sociale*

**Art. 11<sup>3</sup>**, : (1) în vederea asigurării eficienței și transparenței în planificarea, finanțarea și acordarea serviciilor sociale, compartimentul de asistență socială are următoarele obligații principale:

a. asigurarea informării comunității;

b. transmiterea către serviciul public de asistență socială de la nivel județean a strategiei locale și a planului anual de acțiune, în termen de 15 zile de la data aprobării acestora;

c. transmiterea trimestrial, în format electronic, serviciului public de asistență socială de la nivel județean a datelor și informațiilor colectate la nivel local privind beneficiarii, furnizorii de servicii sociale și serviciile sociale administrate de aceștia, precum și a rapoartelor de monitorizare și evaluare a serviciilor sociale;

d. organizarea de sesiuni de consultări cu reprezentanți ai organizațiilor beneficiarilor și ai furnizorilor de servicii sociale în scopul fundamentării strategiei de dezvoltare a serviciilor sociale și a planului anual de acțiune;

e. comunicarea informațiilor solicitate sau, după caz, punerea acestora la dispoziția instituțiilor/structurilor cu atribuții în monitorizarea și controlul respectării drepturilor omului, în monitorizarea utilizării procedurilor de prevenire și combatere a oricăror forme de tratament abuziv, neglijent, degradant asupra beneficiarilor serviciilor sociale și, după caz, instituțiilor / structurilor cu atribuții privind prevenirea torturii, precum și acordarea de sprijin în realizarea vizitelor de monitorizare, în condițiile legii,

(2) - Obligația prevăzută la alin. (1) lit. a) se realizează prin publicarea pe pagina de internet proprie sau, atunci când acest lucru nu este posibil, prin afișare la sediul primăriei a informațiilor privind:

a. activitatea proprie și serviciile aflate în proprie administrare formulare/modele de cereri în format editabil, programul primăriei, condiții de eligibilitate etc.;

b. informații privind serviciile sociale disponibile la nivelul comunei, acordate de furnizori publici ori privați;

informații privind alte servicii de interes public care nu au organizate compartimente deconcentrate la nivelul comunei.

Alte funcții ale serviciului social ".SAC." sunt următoarele:

**Art. 12. - (1) Serviciile sociale acordate de Serviciu având drept scop exclusiv prevenirea și combaterea sărăciei și riscului de excluziune socială sunt adresate persoanelor și familiilor fără venituri sau cu venituri reduse, persoanelor fără adăpost, victimelor traficului de persoane, precum și persoanelor private de libertate și pot fi următoarele:**

- a) servicii de consiliere și informare, servicii de inserție/reinserție socială, servicii de reabilitare și altele asemenea, pentru familiile și persoanele singure, fără venituri sau cu venituri reduse;
- b) servicii sociale adecvate copiilor străzii, persoanelor vârstnice singure sau fără copii și persoanelor cu dizabilități care trăiesc în stradă: adăposturi de urgență pe timp de iarnă, echipe mobile de intervenție în stradă sau servicii de tip ambulanță socială, adăposturi de noapte, centre rezidențiale cu găzduire pe perioadă determinată;
- c) centre multifuncționale care asigură condiții de locuit și de gospodărire pe perioadă determinată pentru tinerii care părăsesc sistemul de protecție a copilului;
- d) cantine sociale pentru persoanele fără venituri sau cu venituri reduse;
- e) servicii sociale în sistem integrat cu alte măsuri de protecție prevăzute de legislația specială, acordate victimelor traficului de persoane pentru facilitarea reintegrării/reinserției sociale a acestora: centre de zi care asigură în principal informare, consiliere, sprijin emoțional și social în scopul reabilitării și reintegrării sociale, servicii acordate în comunitate care constau în servicii de asistență socială, suport emoțional, consiliere psihologică, consiliere juridică, orientare profesională, reinserție socială etc.;
- f) consiliere adresată familiei persoanei private de libertate aflate în custodia sistemului penitenciar privind serviciile sociale existente în comunitatea în care aceasta își va avea domiciliul sau reședința după eliberare, precum și servicii de consiliere acordate persoanei care a executat o măsură privativă de libertate în vederea susținerii reinserției sociale a acesteia.

(2) Serviciile sociale acordate de SAC destinate prevenirii și combaterii violenței domestice pot fi: centre de primire în regim de urgență a victimelor violenței domestice, centre de recuperare pentru victimele violenței domestice, locuințe protejate, centre de consiliere pentru prevenirea și combaterea violenței domestice, centre pentru servicii de informare și sensibilizare a populației și centre de zi care au drept obiectiv reabilitarea și reinserția socială a acestora, prin asigurarea unor măsuri de educație, consiliere și mediere familială, precum și centre destinate agresorilor.

(3) Serviciile sociale acordate de SAC destinate persoanelor cu dizabilități pot fi:

a) cu prioritate, servicii de îngrijire la domiciliu, destinate persoanelor cu dizabilități, precum și centre de zi adaptate nevoilor acestora, potrivit atribuțiilor stabilite prin legile speciale;

b) servicii de asistență și suport.

(4) Complementar acordării serviciilor prevăzute la alin. (3), în domeniul protecției persoanei cu dizabilități, SAC:

a) monitorizează și analizează situația persoanelor cu dizabilități din unitatea administrativ - teritorială, precum și modul de respectare a drepturilor acestora, asigurând centralizarea și sintetizarea datelor și informațiilor relevante;

b) identifică și evaluează situațiile care impun acordarea de servicii și/sau beneficii pentru persoanele adulte cu dizabilități;

c) creează condiții de acces pentru toate tipurile de servicii corespunzătoare nevoilor individuale ale persoanelor cu handicap;

d) inițiază, susține și dezvoltă servicii sociale centrate pe persoana cu

handicap, în colaborare sau în parteneriat cu persoane juridice, publice ori private;

e) asigură ponderea personalului de specialitate angajat în raport cu tipurile de servicii sociale;

f) elaborează documentația necesară pentru acordarea serviciilor;

g) asigură consilierea și informarea familiilor asupra drepturilor și obligațiilor acestora și asupra serviciilor disponibile pe plan local;

h) implică în activitățile de îngrijire, reabilitare și integrare a persoanei cu handicap familia acesteia;

i) asigură instruirea în problematica specifică persoanei cu handicap a personalului, inclusiv a asistenților personali;

j) încurajează și susține activitățile de voluntariat;

k) colaborează cu direcția generală de asistență socială și protecția copilului în domeniul drepturilor persoanelor cu dizabilități și transmite acesteia toate datele și informațiile solicitate din acest domeniu.

(5) Serviciile sociale acordate de Compartiment destinate persoanelor vârstnice pot fi următoarele:

a) servicii de îngrijire personală acordate cu prioritate la domiciliu sau în centre rezidențiale pentru persoanele vârstnice dependente singure ori a căror familie nu poate să le asigure îngrijirea;

b) servicii de consiliere, de acompaniere, precum și servicii destinate amenajării sau adaptării locuinței, în funcție de natura și gradul de afectare a autonomiei funcționale.

(6) Serviciile sociale acordate de Compartiment destinate protecției și promovării drepturilor copilului sunt cele de prevenire a separării copilului de părinții săi, precum și cele menite să îi sprijine pe aceștia în ceea ce privește creșterea și îngrijirea copiilor, inclusiv servicii de consiliere familială, organizate în condițiile legii.

(7) Complementar acordării serviciilor prevăzute la alin. (6), în domeniul protecției copilului, Compartimentul:

a) monitorizează și analizează situația copiilor din unitatea administrativ - teritorială, precum și modul de respectare a drepturilor copiilor, asigurând centralizarea și sintetizarea datelor și informațiilor relevante, în baza unei fișe de monitorizare aprobate prin ordin al ministrului muncii și justiției sociale;

b) realizează activitatea de prevenire a separării copilului de familia sa;

c) identifică și evaluează situațiile care impun acordarea de servicii și/sau beneficii de asistență socială pentru prevenirea separării copilului de familia sa;

d) elaborează documentația necesară pentru acordarea serviciilor și/sau prestațiilor și acordă aceste servicii și/sau beneficii de asistență socială, în condițiile legii;

e) asigură consilierea și informarea familiilor cu copii în întreținere asupra drepturilor și obligațiilor acestora, asupra drepturilor copilului și asupra serviciilor disponibile pe plan local;

^asigură și monitorizează aplicarea măsurilor de prevenire și combatere a consumului de alcool și droguri, de prevenire și combatere a violenței domestice, precum și a comportamentului delinvent;

g) vizitează periodic la domiciliu, familiile și copiii care beneficiază de servicii și beneficii de asistență socială și urmărește modul de utilizare a prestațiilor, precum și familiile care au în îngrijire copii cu părinți plecați la muncă în străinătate;

h) înaintează propuneri primarului, în cazul în care este necesară luarea unei măsuri de protecție specială, în condițiile legii;

i) urmărește evoluția dezvoltării copilului și modul în care părinții acestuia își exercită drepturile și își îndeplinesc obligațiile cu privire la copilul care a beneficiat de o măsură de protecție specială și a fost reintegrat în familia sa;

j) colaborează cu direcția generală de asistență socială și protecția copilului în domeniul protecției copilului și transmite acesteia toate datele și informațiile solicitate din acest domeniu;

k) urmărește punerea în aplicare a hotărârilor comisiei pentru protecția copilului/instanței de tutelă referitoare la prestarea de către părinții apti de muncă a acțiunilor sau lucrărilor de interes local, pe durata aplicării măsurii de protecție specială.

C) de informare a potențialilor beneficiari, autorităților publice și publicului larg despre domeniul său de activitate și de promovare a drepturilor beneficiarilor și a unei imagini pozitive a acestora, de promovare a drepturilor omului în general, precum și de prevenire a situațiilor de dificultate în care pot intra categoriile vulnerabile care fac parte din categoria de persoane beneficiare, potrivit scopului acestuia,

D) de asigurare a calității serviciilor sociale prin realizarea următoarelor activități:

1. elaborarea instrumentelor standardizate utilizate în procesul de acordare a serviciilor;

2. realizarea de evaluări periodice a serviciilor prestate;

E) de administrare a resurselor financiare, materiale și umane ale centrului

#### STRATEGIA DE DEZVOLTARE A SERVICIILOR SOCIALE

Art. 4. - (1) Strategia de dezvoltare a serviciilor sociale conține cel puțin următoarele informații: obiectivul general și obiectivele specifice, planul de implementare a strategiei, responsabilități și termene de realizare, sursele de finanțare și bugetul estimat.

(2) Elaborarea strategiei locale de dezvoltare a serviciilor sociale se fundamentează pe informațiile colectate de SAC în exercitarea atribuțiilor prevăzute la art.3 alin. (2) lit, d), h) și i).

(3) Documentul de fundamentare este realizat fie direct de SAC, fie prin contractarea unor servicii de specialitate și conține cei puțin următoarele informații:

a) caracteristici teritoriale ale unității administrativ - teritoriale;

b) nivelul de dezvoltare socioeconomică și culturală a regiunii;

c) indicatori demografici cum ar fi: structura populației, după vârstă, sex, ocupație, speranța de viață la naștere, speranța de viață sănătoasă la 65 de ani, soldul migrației etc.;

d) tipurile de situații de dificultate, vulnerabilitate, dependență sau risc social etc., precum și estimarea numărului de beneficiari;

e) tipurile de servicii sociale care ar putea răspunde nevoilor beneficiarilor identificați și argumentația alegerii acestora.

#### PLANUL DE ACȚIUNE

Art. 5. - (1) Planul anual de acțiune prevăzut la art. 3 alin. (2) lit. b) se elaborează înainte de fundamentarea proiectului de buget pentru anul următor, în conformitate cu strategia de dezvoltare serviciilor sociale proprie, precum și cu cea a județului de care aparține unitatea administrativ - teritorială, și cuprinde date detaliate privind numărul și categoriile de beneficiari, serviciile sociale existente, serviciile sociale propuse pentru a fi înființate, programul de contractare și programul de subvenționare a serviciilor din fonduri publice, derulate cu respectarea legislației în domeniul ajutorului de stat, bugetul estimat și sursele de finanțare.

(2) Planul anual de acțiune cuprinde, pe lângă activitățile prevăzute la alin. (1), planificarea activităților de informare a publicului, programul de formare și îndrumare metodologică în vederea creșterii performanței personalului care administrează și acordă servicii sociale.

(3) Elaborarea planului anual de acțiune se fundamentează prin realizarea unei analize privind numărul și categoriile de beneficiari, serviciile sociale existente și propuse spre a fi înființate, resursele materiale, financiare și umane disponibile pentru asigurarea

furnizării serviciilor respective, cu respectarea planului de implementare a strategiei proprii de dezvoltare a serviciilor sociale prevăzute la art. 4 alin. (1), în funcție de resursele disponibile și cu respectarea celui mai eficient raport cost/beneficiu,

(4) La elaborarea proiectului de buget anual aferent serviciilor sociale acordate la nivelul unității administrativ - teritoriale se au în vedere costurile de funcționare a serviciilor sociale aflate în administrare, inclusiv a celor ce urmează a fi înființate, costurile serviciilor sociale contractate, ale celor cuprinse în lista serviciilor sociale ce urmează a fi contractate și sumele acordate cu titlu de subvenție, cu respectarea legislației în domeniul ajutorului de stat, estimate în baza standardelor de cost în vigoare.

(5) Anterior aprobării, prin hotărâre a consiliului local, a planului anual de acțiune, SAC îl transmite spre consultare consiliului județean.

(6) În situația în care planul anual de acțiune prevede și înființarea de servicii sociale de interes intercomunitar, prin participarea și a altor autorități ale administrației publice locale, planul anual de acțiune se transmite spre consultare și acestor autorități.

Art. 6. - (i) în vederea asigurării eficienței și transparenței în planificarea, finanțarea și acordarea serviciilor sociale, Compartimentul are următoarele obligații principale:

- a) asigurarea informării comunității;
- b) transmiterea către serviciul public de asistență socială de la nivel județean a strategiei locale și a planului anual de acțiune, în termen de 15 zile de la data aprobării acestora;
- c) transmiterea trimestrial, în format electronic, serviciului public de asistență socială de la nivel județean a datelor și informațiilor colectate la nivel local privind beneficiarii, furnizorii de servicii sociale și serviciile sociale administrate de aceștia, precum și a rapoartelor de monitorizare și evaluare a serviciilor sociale;
- d) organizarea de sesiuni de consultări cu reprezentanți ai organizațiilor beneficiarilor și ai furnizorilor de servicii sociale în scopul fundamentării strategiei de dezvoltare a serviciilor sociale și a planului anual de acțiune;
- e) comunicarea informațiilor solicitate sau, după caz, punerea acestora la dispoziția instituțiilor lor/structurilor cu atribuții în monitorizarea și controlul respectării drepturilor omului, în monitorizarea utilizării procedurilor de prevenire și combatere a oricăror forme de tratament abuziv, neglijent, degradant asupra beneficiarilor serviciilor sociale și, după caz, instituțiilor/ structurilor cu atribuții privind prevenirea torturii, precum și acordarea de sprijin în realizarea vizitelor de monitorizare, în condițiile legii.

(2) Obligația prevăzută la alin. (1) lit. a) se realizează prin publicarea pe pagina de internet proprie sau, atunci când acest lucru nu este posibil, prin afișare la sediul instituției a informațiilor privind:

- a) activitatea proprie și serviciile aflate în proprie administrare - formulare/modele de cereri în format editabil, programul instituției, condiții de eligibilitate etc.;
- b) informații privind serviciile sociale disponibile la nivelul unității administrativ - teritoriale, acordate de furnizori publici ori privați;
- c) informații privind alte servicii de interes public care nu au organizate compartimente deconcentrate la nivelul unității administrativ - teritoriale.

## Dispoziții finale

**Art. 13.** Sarcinile, atribuțiile și competențele din prezentul Regulament pot fi completate și modificate cu aprobarea Consiliului Local al comunei Parava, județul Bacău, la propunerea primarului comunei, ca urmare a modificării structurii organizatorice în baza noilor prevederi legale în domeniul asistenței sociale.

**Art. 14.** Nerespectarea dispozițiilor prezentului Regulament de organizare și funcționare atrage după sine răspunderea disciplinară, administrativă, civilă sau, după caz, penală.



CONTRASEMNEAZĂ,  
SECRETARUL COMUNEI  
Irma Maria Holban

Fisa postului asistent social

Anexa la Dispozitia nr. \_\_\_\_\_

SAC

Aprob  
Primar,  
Ing . Dediu Costel

## FIŞA POSTULUI

Nr. 1

### Informații generale privind postul

1. Denumirea postului :consilier
2. Nivelul postului studii superioare
3. Scopul principal al postului :acordarea de servicii sociale

### Condiții specifice pentru ocuparea postului

1. Studii de specialitate : studii superioare de asistenta sociala
2. Perfecționări (specializări<sup>4</sup>) .....
3. Cunoștințe de operare/programare pe calculator (necesitate și nivel) mediu
4. Limbi străine<sup>5</sup>) (necesitate și nivel de cunoaștere<sup>6</sup>) franceza – nivel mediu
5. Abilități, calități și aptitudini necesare .....
6. Cerințe specifice<sup>7</sup>) nu e necesar
7. Competența managerială (cunoștințe de management, calități și aptitudini manageriale) . .  
funcție de executie

### Atribuții si responsabilitati

In aplicarea prevederilor Legii nr. 416/2001 privind venitul minim garantat, modificata si completata prin Legea nr. 276/2010.

- înregistrează si soluționează cererile de solicitare a ajutorului social, in termen legal;
- întocmește anchete sociale pentru acordarea / neacordarea ajutorului social, in termen legal;
- stabilește dreptul la ajutor social, cuantumul acestuia si data efectuării plății ajutorului social;
- urmărește îndeplinirea de către beneficiarii de ajutor social a obligațiilor ce le revin;
- modifica cuantumul ajutorului social, suspenda si înceteaza plata ajutorului social;
- efectueaza periodice anchete sociale în vederea respectării condițiilor care au stat la baza acordării ajutorului social;
- înregistreaza si soluționeaza pe baza de ancheta sociala cererile de acordare a ajutoarelor de urgenta;

- transmite în termen legal la AJPIȘ Bacău situațiile statistice privind aplicarea legii nr. 416/2001 cu modificările și completările ulterioare;
- întocmește situația privind persoanele și familiile marginalizate social și stabilește măsuri individuale în vederea prevenirii și combaterii marginalizării sociale ;
- întocmește pontaje pentru lucrările efectuate;
- stabilește ajutoarele pentru încălzirea locuinței cu lemne;
- comunică în termen legal dispozițiile primarului de stabilire / modificare / încetare a ajutorului social;

În aplicarea prevederilor Legii nr.114/1996,cu modificările și completările ulterioare, întocmește anchete sociale pentru repartizarea locuințelor sociale.

În aplicarea OG 27/2002, cu modificările și completările ulterioare, privind reglementarea activității de soluționare a petițiilor asigură soluționarea în termen legal a scrisorilor, sesizărilor primite de la cetățeni sau autorități ale administrației publice centrale sau locale. În aplicarea OG 33 /2002, cu modificările și completările ulterioare, privind reglementarea eliberării certificatelor și adeverințelor , eliberează adeverințe.

În aplicarea prevederilor HG 1723/2004, cu modificările și completările ulterioare, deservește publicul conform programului stabilit de primarul comunei

#### **Privind alocațiile pentru susținerea familiei și alocații de stat.**

În aplicarea prevederilor Legii nr. 61/1993 privind alocația de stat, republicată urmărește:

- primește cererile pentru acordarea alocației de stat pentru copii precum și actele doveditoare din care rezultă îndeplinirea condițiilor legale de acordare a acestui drept
- întocmește și înaintează AJPIȘ Bacău borderoul privind situația cererilor înregistrate pentru acordarea alocației de stat.
- primește cererile și propune AJPIȘ Bacău pe baza de ancheta socială schimbarea reprezentantului legal al copilului și plata alocației de stat restanta.

În aplicarea prevederilor Legii nr.277/2010, cu modificările și completările ulterioare, privind alocația pentru susținerea familiei :

- primește cererile și declarațiile pe propria răspundere depuse de familiile care au în întreținere copii în vârstă de până la 18 ani;
- verifică prin anchete sociale îndeplinirea de către solicitanți a condițiilor de acordare a alocației familiale complementare sau de susținere;
- propune pe baza de referat primarului acordarea/ neacordarea prin dispoziție, după caz, alocații familiale complementare/de susținere;
- efectuează periodic anchete sociale în vederea urmării respectării condițiilor de acordare a dreptului la alocații
- propune pe baza de referat primarului modificarea, încetarea prin dispoziție,

dupa caz, a alocatiei familiale complementare/ de sustinere pentru familia monoparentala;

- intocmeste si transmite pana la data de 5 ale lunii curente pentru luna precedenta la AJPIS Bacau anexele privind cererile noi de acordare a alocatiei pentru sustinerea familiei, aprobate prin dispozitia primarului in conformitate cu prevederile Legii 277/2010 impreuna cu cererile si dispozitiile de aprobare ale primarului; anexele privind suspendarea sau dupa caz incetarea dreptului de acordare a alocatiei.
- comunica familiilor beneficiare dispozitia primarului de acordare, respingere, modificare, incetare a dreptului la alocatia familiala complementara/ de sustinere.

In aplicarea prevederilor OUG nr. 111/2010 privind concediu si indemnizatia lunara pentru cresterea preii, verifica si inregistreaza cererile si documentele justificative de acordare a indemnizatiei stimulentei pentru cresterea copilului in varsata de pana la 2 ani/3 ani in cazul copilului cu handicap:

- preia si inregistreaza cererile privind modificarile intervenite in situatia beneficiarilor de natura sa determine incetarea sau suspendarea platii indemnizatiei/ stimulentei;
- transmite, pe baza de borderou, in termenul prevazut de lege AJPIS Bacau cererile insotite de documentele justificative, in vederea emiterii deciziei directorului executive de admitere/ respingere a cererii;
- transmite in termenul prevazut de lege AJPIS Bacau cererile insotite de documentele justificative depuse de persoanele a caror situatie s-a modificat de natura sa genereze incetarea/ suspendarea dreptului prevazut de ordonanta;

In aplicarea prevederilor OUG nr. 27/2002 privind reglementarea activitatii de solutionare a petitiilor:

- asigura solutionarea in termen legal a scrisorilor, sesizarilor si petitiilor primite direct de la cetateni sau de la autoritati ale administratiei publice de stat centrale sau locale si alte organe.

In aplicare prevederilor HGI. 1723/2004

- deserveste publicul conform programului stabilit de seful serviciului.

**Privind protectia speciala a persoanelor cu handicap si protectia copilului**

In aplicarea prevederilor Legii nr.448/2006 privind protectia si promovarea drepturilor persoanelor cu handicap, cu modificarile si completarile ulterioare:

- Verifica, prin ancheta sociala, indeplinirea de catre solicitanti a conditiilor legale privind incadrarea acestora in functia de asistent personal si propune aprobarea, sau dupa caz, respingerea cererii persoanei care solicita angajarea in functia de asistent personal al persoanei cu handicap grav: – Verifica periodic, la domiciliul asistatului activitatea asistentului personal al persoanei cu handicap grav :

- Intocmeste referatul constatator in urma verificarilor periodice efectuate si propune dupa caz, mentinerea, suspendarea sau incetarea contractului de munca al asistentului personal al persoanei cu handicap grav: – Avizeaza rapoartele semestriale de activitate intocmite de asistentii personali ai persoanelor cu handicap grav, privind activitatea si evolutia starii de sanatate a persoanelor asistate. – Intocmeste anchetele sociale pentru copiii cu handicap grav care au angajat asistent personal in vederea reexpertizarii si incadrarii intr-un grad de handicap.

In aplicarea prevederilor Ordinului nr. 794/380/2002 al Ministrului sanatatii si familiei si Ministrului administratiei publice si a prevederilor Legii nr. 448/2006 privind protectia si promovarea drepturilor persoanelor cu handicap, cu modificarile si completarile ulterioare:

- Verifica prin ancheta sociala indeplinirea conditiilor de acordare a indemnizatiei cuvenite parintilor sau reprezentantilor legali ai copilului cu handicap grav precum si adultului cu handicap grav sau reprezentantului sau legal si propune dupa caz, acordarea sau neacordarea indemnizatiei.

In aplicarea prevederilor Legii nr. 448/2006 privind protectia si promovarea drepturilor persoanelor cu handicap, cu modificarile si completarile ulterioare:

- Intocmeste anchetele sociale pentru persoanele cu handicap care solicita internarea intr-o unitate de asistenta sociala.
- Intocmeste anchete sociale pentru adulti cu handicap grav in vederea reexpertizarii si incadrarii intr-un grad de handicap.
- Acorda servicii la domiciliul persoanei cu handicap, prin asistentii personali ai acestora.

In aplicarea prevederilor O.G. nr. 27/2002 privind reglementarea activitatii de solutionare a petitiilor:

- Asigura solutionarea in termen legal a scrisorilor, sesizarilor si petitiilor primite direct de la cetateni sau de la autoritati ale administratiei publice de stat centrale sau locale si alte organe.

In aplicarea prevederilor Legii nr. 272/2004 privind protectia si promovarea drepturilor copilului, ale prevederilor Codului civil, ale prevederilor Legii nr. 119/1996 cu privire la actele de stare civila, cu modificarile ulterioare, Ordinul nr. 288/2006 pentru aprobarea Standardelor minime obligatorii privind managementul de caz in domeniul protectiei drepturilor copilului al Ministerului Muncii, Solidaritatii Sociale si Familiei – Autoritatea Nationala pentru Protectia Copilului si Adoptiei:

- monitorizeaza si analizeaza situatia copiilor din unitatea administrativ-teritoriala, precum si modul de respectare a drepturilor copiilor, asigurand centralizarea si sintetizarea datelor si informatiilor relevante;
- identifica, copiii lipsiti in mod ilegal de elementele constitutive ale identitatii lor sau de unele dintre acestea si ia de urgenta toate masurile necesare in vederea stabilirii identitatii lor in colaborare cu institutiile competente;

- propune primarului pe baza dosarului întocmit de Direcția Generală de Asistență Socială și Protecție a Copilului, stabilirea prin dispoziție a numelui și prenumelui copilului abandonat în maternitate și a cărui mamă nu a putut fi identificată; pe baza dispoziției de stabilire a numelui și prenumelui copilului abandonat face declarația de înregistrare a nașterii la Compartimentul de Stare Civilă transmitând direcției actul de înregistrare a nașterii.
- realizează deplasările prevăzute de lege pentru înregistrarea nașterii copilului găsit precum și a celui parasit de părinți în alte unități sanitare;
- identifică și evaluează situațiile care impun acordarea de servicii și/sau prestații pentru prevenirea separării copilului de familie sau întocmind planul de servicii pe care îl supune primarului spre aprobare prin dispoziție;
- asigură consilierea și informarea familiilor cu copii în întreținere asupra drepturilor și obligațiilor acestora;
- asigură și urmărește aplicarea măsurilor de prevenire și combatere a consumului de alcool și droguri, de prevenire și combatere a violenței în familie, precum și a comportamentului celui deficiente;
- trimestrial, sau ori de câte ori este cazul, vizitează copiii la locuința lor și se informează despre felul în care aceștia sunt îngrijiiți, despre sănătatea și dezvoltarea lor fizică, educarea, învățătura și pregătirea lor profesională, acordând, la nevoie, îndrumările necesare, întocmeste referatul constatator și acolo unde este cazul propune suspendarea sau modificarea planului de servicii;
- propune primarului, în cazul în care este necesar, luarea unor măsuri de protecție specială, în condițiile legii;
- urmărește evoluția dezvoltării copilului și modul în care părinții acestuia își exersează drepturile și își îndeplinesc obligațiile cu privire la copilul care a beneficiat de o măsură de protecție specială și a fost reintegrat în familie sau întocmind raporturi lunare pe o perioadă de minim 3 luni; – colaborează cu direcția generală de asistență socială și protecția copilului în domeniul protecției copilului și transmite acesteia toate datele și informațiile solicitate din acest domeniu;
- colaborează cu unitățile de învățământ în vederea depistării cazurilor de rele tratamente, abuzuri sau de neglijare a copilului în vederea luării măsurilor ce se impun;
- colaborează cu colectivitatea locală în vederea identificării nevoilor comunității și soluționării problemelor sociale care privesc copiii;
- identifică și propune primarului acordarea unor prestații financiare excepționale în situația în care familia care îngrijește copilul se confruntă temporar cu probleme financiare determinate de o situație excepțională și care pun în pericol dezvoltarea armonioasă a copilului.

**Realizează evaluări sociale ale beneficiarilor pentru identificarea și definirea problemelor / nevoilor / dificultăților cu care se confruntă.**

- Participa la evaluarea abilităților de viață independentă a beneficiarilor alături de Educator.

- Asista beneficiarul in toate activitatile prevazute pentru atingerea obiectivelor precizate in planul de interventie si in cadrul conventiei cu beneficiarul (participarea la un curs de calificare, gasirea unui loc de munca, obtinerea unor drepturi / acte, facilitarea accesului la unele servicii / institutii, acordarea de ajutoare materiale etc.).
- Pregateste incheierea interventiei si a dezangajarii fata de beneficiar impreuna cu ceilalti membri ai echipei.
- Identifica si contacteaza toate rudele tinerilor asistati, realizeaza o evaluare a acestora analizând resursele familiei si posibilitatile de sprijinire a beneficiarului.
- Evalueaza rezultatele interventiilor intreprinse si gradul de atingere a obiectivelor stabilite pentru fiecare caz.
- In cazul neindeplinirii obiectivelor analizeaza cauzele, propune reformularea acestora si identifica solutii si alternative pentru indeplinirea obiectivelor din planul de interventie.
- Identifica si face propuneri privind necesarul de resurse materiale / financiare pentru desfasurarea activitatilor din proiect.
- Face propuneri pentru acordarea, in situatii speciale, a unor ajutoare materiale beneficiarilor.

Participa la realizarea unei baze de date cuprinzând informatii legate de cazuri, rețeaua de sprijin din teritoriu etc.

- Achiziționează și distribuie ajutoarele materiale.
- Identifica și contacteaza potentiali angajatori pentru integrarea în munca a beneficiarilor și menține legătura cu acestia în vederea urmăririi evoluției tinerilor la locul de munca.

-are obligația de a actualiza procedurile descrise prin "Sistemul de Management al Calității" în concordanță cu modificările ce intervin în activitatea compartimentului, ca urmare a noilor acte normative,

-respectă și răspunde de respectarea normelor de Protecție a muncii și de P.S.I; - îndeplinește și alte atribuții prevăzute de lege

Are obligația respectării Regulamentelor de Organizare și Funcționare ale aparatului de specialitate a primarului, instituțiilor și serviciilor publice de interes local, a Regulamentelor de Ordine Interioară ale aparatului de specialitate a primarului, instituțiilor și serviciilor publice de interes local;

-va respecta programul de funcționare în conformitate cu atribuțiile din prezenta fișă a postului:

-nu părăsește locul de muncă fără o cerere scrisă care se va face cu aprobarea Șefului în care își desfășoară activitatea titularul postului și care va avea avizul primarului, cerere în care se va specifica exact perioada în care va lipsi din unitate(ziua și orele) în caz contrar este direct răspunzător de orice eveniment la care ar putea fi expus - situație în care primarul și conducătorul compartimentului în care își desfășoară activitatea titularul postului sunt exonerate de orice răspundere

- angajatul trebuie sa utilizeze, potrivit instrucțiunilor de utilizare a substanțelor periculoase, instalațiilor, utilajele, mașinile, aparatura și echipamentele de lucru;

- sa acorde ajutor atat cat este rațional posibil oricărui alt salariat aflat într-o situație de pericol;

- angajatul va desfasura activitatea in asa fel incat sa nu expună la pericole de accidentare sau îmbolnăvire profesionala persoana proprie sau alte persoane, in conformitate cu pregătirea și instruirea în domeniul protecției muncii primita de la

angajatorul sau;

- sa-si insuseasca si sa respecte normele si instructiunile de protectie a muncii si masurile de aplicare a acestora;
- sa aduca la cunostinta de indata administratorului accidente de munca suferite de propria persoana sau de alte persoane din institutie;
- sa coopereze cu persoanele cu atribuții specifice in domeniul securității si sanatații in munca, atat timp cat este necesar, pentru realizarea oricărei sarcini sau cerințe impuse de autoritate competenta pentru prevenirea accidentelor si bolilor profesionale;
- sa refuze întemeiat executarea unei sarcini de munca daca aceasta ar pune in pericol de accidentare sau îmbolnăvire profesionala persoana sa sau a celorlalți participanți

**Are obligatia de a semnala superiorului ierarhic orice neregularitate ce apare în legătură cu procedurile de lucru stabilite la nivelul unității precum și orice riscuri neprevăzute ce ar putea afecta rezultatele activității sale**

Identificarea funcției publice corespunzătoare postului

1. Denumire consilier
2. Clasa I
3. Gradul profesional asistent
4. Vechimea în specialitate necesară un an

Sfera relațională a titularului postului

1. Sfera relațională internă:

a) Relații ierarhice:

- subordonat față de secretarul general UAT, viceprimar, primar
- superior pentru – nu e cazul

b) Relații funcționale: cu tot personalul aparatului de specialitate

c) Relații de control: nu e cazul

d) Relații de reprezentare: în limita delegării acordate de seful ierarhic superior

2. Sfera relațională externă:

a) cu autorități și instituții publice: în limita competențelor și atribuțiilor de serviciu

b) cu organizații internaționale: în limita competențelor și atribuțiilor de serviciu

c) cu persoane juridice private: în limita competențelor și atribuțiilor de serviciu

3. Limite de competență conform fișei postului

4. Delegarea de atribuții și competență în caz de nevoie

Întocmit de:

1. Numele și prenumele
2. Funcția publică de conducere secretar general UAT
3. Semnătura . . . . .
4. Data întocmirii

Luat la cunoștință de către ocupantul postului

1. Numele și prenumele
2. Semnătura . . . . .
3. Data

Fisa postului mediator sanitar.

Informații generale privind postul

Numele și prenumele angajatului Turcan George

Denumirea postului: - cod Cor **5329 mediator sanitar**

*Vivela postului: - de execuție  
ul principal al postului:*

- EXERCITAREA ATRIBUȚIILOR DE MEDIATOR SANITAR;

**Condiții specifice privind ocuparea postului:**

- a) **Studii de specialitate:** liceale cu diplomă de bacalaureat, școală sanitară postliceală
  - b) **Perfecționări (specializări):**
  - c) **Vechimea -**
  - d) **Perfecționări (specializări):** cursuri de perfecționare în domeniul economic, conform OUG nr. 57/2019
  - e) **Cunoștințe de operare/programare pe calculator (necesitate și nivel) operare nivel baza**
  - f) **Limbi străine -**
- Abilitați, calități și aptitudini necesare:

abilități de comunicare cu autoritățile locale  
;confidențialitate, disciplinat, punctual, receptiv față de cunoștințele specifice  
muncii. cu simț de răspundere ;

- g) **. Cerințe specifice:** - rezistență la stres, disponibilitate pentru lucru  
în program prelungit în anumite condiții
- h) **. Competența managerială (cunoștințe, aptitudini manageriale):** -  
capacitatea de implementare; capacitatea de a rezolva eficient problemele
- i) **. Atribuții:**

În conformitate cu prevederile art.6 din OUG.nr.18/2017, activitățile desfășurate în domeniul asistenței medicale comunitare de către persoana care are atribuții legale în acest domeniu, sunt următoarele:

- a) identificarea în cadrul comunității a persoanelor și a grupurilor vulnerabile din punct de vedere medical, social sau al sărăciei, respectiv a factorilor de risc pentru sănătatea acestora și evaluarea, respectiv determinarea nevoilor de servicii de sănătate ale acestora;
- b) desfășurarea de programe și acțiuni destinate protejării sănătății, promovării sănătății și în directă legătură cu determinanții ai stării de sănătate, respectiv stil de viață, condiții de mediu fizic și social, acces la servicii de sănătate și efectuarea de activități de educație pentru sănătate în vederea adoptării unui stil de viață sănătos;
- c) furnizarea de servicii de profilaxie primară și secundară către membrii comunității, în special către persoanele aparținând grupurilor vulnerabile din punct de vedere medical sau social;
- d) participarea la desfășurarea diferitelor acțiuni colective de pe teritoriul comunității: vaccinare, programe de screening populațional și implementarea programelor naționale de sănătate, inclusiv mobilizarea populației pentru participarea la programele de vaccinare și controalele medicale profilactice;
- e) semnalarea medicului de familie a cazurilor suspecte de boli transmisibile constatate cu ocazia activităților în teren și participarea la aplicarea măsurilor de prevenire și combatere a eventualelor focare de infecții;
- f) identificarea persoanelor neînscrise pe listele medicilor de familie și transmiterea informațiilor despre acestea către medicul de familie, cu precădere a copiilor și a gravidelor, în scopul obținerii calității de asigurat de sănătate și a asigurării accesului acestora la servicii medicale;
- g) supravegherea în mod activ a stării de sănătate a sugarului și a copilului mic și promovarea alăptării și practicilor corecte de nutriție; efectuarea de vizite la domiciliul sugarilor cu risc medical sau social și urmărirea aplicării măsurilor terapeutice recomandate de medic;
- h) identificarea, urmărirea și supravegherea medicală a gravidelor cu risc medical sau social în colaborare cu

medicul de familie si cu asistenta medicala a acestuia, prin efectuarea de vizite periodice la domiciliul gravidelor si al lauzelor;

i) identificarea femeilor de varsta fertila vulnerabile din punct de vedere medical, social sau al saraciei si informarea acestora despre serviciile de planificare familiala si contraceptie, precum si asigurarea suportului de a accesa aceste servicii;

j) monitorizarea si supravegherea in mod activ a bolnavilor din evidenta speciala, respectiv evidenta privind tuberculoza, HIV/SIDA, boli rare, prematuri, anemici, persoane cu tulburari mintale si de comportament, consumatori de substante psihotrope, alte categorii de persoane supuse riscului sau cu afectiuni medicale inscrise in registre si evidente speciale;

k) efectuarea de vizite la domiciliu pentru asistenta medicala a pacientului cronic sau in stare de dependenta si a varstnicului, in special a varstnicului singur, complementar asistentei medicale primare, secundare si tertiare;

l) consilierea medicala si sociala, in limita competentelor profesionale legale;

m) furnizarea de servicii de asistenta medicala de urgenta in limita competentelor profesionale legale;

n) directionarea persoanelor apartinand grupurilor vulnerabile catre serviciile medicale si sociale si monitorizarea accesului acestora;

o) organizarea si desfasurarea de actiuni in comun cu serviciile sociale din primarie si personal din alte structuri de la nivel local sau judetean, in cazul problemelor sociale care pot afecta starea de sanatate sau accesul la servicii medicale ale persoanei vulnerabile;

p) identificarea si notificarea autoritatilor competente a cazurilor de violenta domestica, a cazurilor de abuz, a persoanelor cu handicap, a altor situatii care necesita interventia altor servicii decat cele care sunt de competenta asistentei medicale comunitare;

q) colaborarea cu alte institutii si organizatii, inclusiv cu organizatii neguvernamentale pentru realizarea de programe, proiecte si actiuni care se adreseaza persoanelor sau grupurilor vulnerabile din punct de vedere medical, economic sau social;

r) alte activitati, servicii si actiuni de sanatate publica adaptate nevoilor specifice ale comunitatii si persoanelor din comunitate apartinand grupurilor vulnerabile;

s) intocmirea evidentelor si documentelor utilizate in exercitarea activitatii, cu respectarea normelor eticii profesionale si pastrarii confidentialitatii in exercitarea profesiei.

are obligatia sa respecte in permanenta toate regulile de protectie si securitatea muncii participand lunar la instructajul care se face pe aceasta linie ;

prezentele atribuții nu sunt limitative, putând fi completate si cu alte dispoziții emise de conducătorul autoritatii publice locale.

- va respecta programul de funcționare în conformitate cu atribuțiile din prezenta fișă a postului : 8,00-16,00
- nu părăsește locul de muncă fără o cerere scrisă care se va face cu aprobarea primarului
  - are obligatia respectării Regulamentelor de Organizare și Funcționare ale aparatului de specialitate a primarului, instituțiilor și serviciilor publice de interes local;
- se va prezenta la serviciu în condiții psiho-fiziologice corespunzătoare (să nu existe situații de oboseală, consum de alcool. etc.);
- la locul de muncă își desfășoară activitatea astfel încât să nu se expună la pericol de accidente atât propria persoană cât și a altor persoane ;
- va efectua la timp controalele medicale periodice la medicul de medicina muncii;
- va executa orice alte atribuții desemnate de sefii ierarhic superiori.

*ite de competenta:*

*esponsabilități privind respectarea :*

normelor eticii profesionale, inclusiv asigurarea păstrării confidențialității in exercitarea profesiei;

competenta ;

- întocmirii evidentei și completării documentelor utilizate în exercitarea atribuțiilor de serviciu, respectiv registre, fișe de planificare a vizitelor la domiciliu și alte asemenea documente ,

Exercitarea funcției se face în limita atribuțiilor prevăzute mai sus;

*era relațională:*

**INTERN**

**1. Relații ierarhice**

Subordonat față de primar, viceprimar, secretar.

**2. Relații funcționale**

De serviciu, conform atribuțiilor stabilite prin Regulamentul de Organizare și Funcționare al Primăriei.

**3. Relații de reprezentare**

Reprezintă compartimentul în relația cu alte autorități și instituții publice **EXTERN**

1. Cu autorități, instituții publice : DSP Bacău, alte instituții guvernamentale, organizații neguvernamentale etc.

**FIȘA POSTULUI**

**ASISTENT MEDICAL COMUNITAR**

Informații generale privind poziția

Denumirea **poziției:**

**Asistent Medical**

**Comunitar** Cod COR:

325301

Date personale:

*Nume:*

*Prenume:*

Nivelul postului: execuție

**Scopul principal al poziției:** facilitarea și îmbunătățirea accesului populației, în special al grupurilor vulnerabile la servicii de sănătate, integrate la nivelul comunităților cu servicii ale medicului de familie, al altor furnizori de servicii medicale, cu serviciile sociale și serviciile educaționale.

Condiții specifice pentru ocuparea poziției:

1. Studii de specialitate : pentru asistentul medical comunitar: absolvirea liceului sanitar, studii postliceale sanitare sau învățământ universitar în specializarea "asistență medicală"
2. Perfecționări ( specializări ) :
3. Cunoștințe de operare/programare pe calculator ( necesitate și nivel ) : cunoștințe de operare pe calculator, nivel minim.

4. Limbi străine (necesitate și nivel<sup>4</sup> de cunoaștere: nu e cazul)
5. Abilități, calități și aptitudini necesare : lucru în echipă, moralitate, cinste discreție, operativitate.
6. Cerințe specifice : cunoaștere a legislației în domeniu
7. Competența managerială (cunoștințe de management, calități și aptitudini manageriale): nu e cazul

Abilități, calități și aptitudini necesare:

- capacitate de decizie și reacție în situații de urgență;
  - spirit de ordine și disciplină; ... ~ .
  - disponibilitate de a-i ajuta pe ceilalți în dificultate;
  - abilități de comunicare;
  - corectitudine;
  - flexibilitate;
  - rezistență la efort și stres;
  - prezență de spirit, dinamism, receptivitate față de nou
- 
- calm, diplomatie și maturitate.

- a. realizează catagrafia populației din colectivitatea locală din punctul de vedere al determinantilor stării de sănătate și identifică gospodăriile cu persoanele vulnerabile și/sau cu risc medicosocial din cadrul comunității, cu prioritate copiii, gravidele, lăuzele și femeile de vârstă fertilă;
- b. identifică persoanele neînscrise pe listele medicilor de familie și sprijină înscrierea acestora pe listele medicilor de familie;
- c. semnalează medicului -de-familie persoanele vulnerabile din punct de vedere medical și social care necesită acces la servicii de sănătate preventive sau curative și asigură sau facilitează accesul persoanelor care trăiesc în sărăcie sau excluziune socială la serviciile medicale necesare, conform competențelor profesionale;
- d. participă în comunitățile în care activează la implementarea programelor naționale de sănătate, precum și la implementarea programelor și acțiunilor de sănătate publică județene sau locale pe teritoriul colectivității locale, adresate cu precădere persoanelor vulnerabile din punct de vedere medical, social sau economic;
- e. furnizează servicii de sănătate preventive și de promovare a comportamentelor favorabile sănătății copiilor, gravidelor și lăuzelor, cu precădere celor provenind din familii sau grupuri vulnerabile, în limita competențelor profesionale;
- f. furnizează servicii medicale de profilaxie primară, secundară și terțiară membrilor comunității, în special persoanelor care trăiesc în sărăcie sau excluziune socială, în limita competențelor profesionale;
- g. informează, educă și conștientizează membrii colectivității locale cu privire la menținerea unui stil de viață sănătos și implementează sesiuni de educație pentru sănătate de grup, pentru promovarea unui stil de viață sănătos împreună cu personalul din cadrul serviciului de promovare a sănătății din cadrul direcțiilor de sănătate publică județene și a municipiului București, iar pentru aspectele ce țin de sănătatea mintală, împreună cu personalul din cadrul centrelor de sănătate mintală;
- h. administrează tratamente, în limita competențelor profesionale, conform prescripției medicului de familie sau a medicului specialist, cu respectarea procedurii de manipulare a deșeurilor medicale, respectiv depozitarea deșeurilor medicale rezultate din administrarea tratamentelor prescrise de medic; țin evidența administrării manevrelor terapeutice, în limita competențelor profesionale;
- i. anunță imediat medicul de familie sau serviciul județean de ambulanță, respectiv Serviciul de Ambulanță Bacău, atunci când identifică în teren un membru al comunității aflat într-o stare medicală de urgență;
- j. identifică persoanele, cu precădere copiii diagnosticați cu boli pentru care se ține o evidență specială, respectiv TBC, prematuri, anemici, boli rare etc., și le îndrumă sau le însoțesc, după caz, la medicul de familie și/sau serviciile de sănătate de specialitate;
- k. supraveghează în mod activ bolnavii din evidențele speciale - TBC, prematuri, anemici, boli rare etc. - și participă la administrarea tratamentului strict supravegheat al acestora, în limita competențelor profesionale;
- l. realizează managementul de caz în cazul bolnavilor cu boli rare, în limita competențelor profesionale, conform modelului de management de caz
- m. supraveghează tratamentul pacienților cu tuberculoză și participă la administrarea tratamentului strict supravegheat (DOT/TSS) al acestora, în limita competențelor profesionale;
- n. pentru pacienții cu tulburări psihice contribuie la realizarea managementului de caz organizat de centrele de sănătate mintală din aria administrativ teritorială, ca parte a echipei terapeutice, în limită competențelor; identifică persoanele cu eventuale afecțiuni

psihice din UAT colaborează precum și cu familiile acestora asupra serviciilor medicale specializate de sănătate mintală disponibile și monitorizează accesarea acestor servicii; notifică imediat serviciile de urgență (ambulanță, poliție) și centrul de sănătate mintală în situația în care identifică beneficiari aflați în situații de urgență psihiatrică; monitorizează pacienții obligați la tratament prin hotărâri ale instanțelor de judecată, potrivit prevederilor art. 109 din Legea nr. 286/2009 privind Codul penal, cu modificările și completările ulterioare și notifică centrele de sănătate mintală și organele de poliție locale și județene în legătură cu pacienții noncomplanți;

- o. identifică și notifică autorităților competente cazurile de violență domestică, cazurile de abuz, alte situații care necesită intervenția altor servicii decât cele care sunt de competența asistenței medicale comunitare;
- p. participă la aplicarea măsurilor de prevenire și combatere a eventualelor focare de infecții;
- q. în localitățile fără medic de familie și/sau personal medical din cadrul asistenței medicale școlare efectuează triajul epidemiologic în unitățile școlare la solicitarea direcțiilor de sănătate publică județene, în limita competențelor profesionale;
- r. identifică, evaluează și monitorizează riscurile de sănătate publică din comunitate și participă la monitorizarea intervenției și evaluarea impactului, din perspectiva medicală și a serviciilor de sănătate;
- s. întocmesc evidențele necesare și completează documentele utilizate în exercitarea atribuțiilor de serviciu, respectiv registre, fișe de planificare a vizitelor la domiciliu, alte documente necesare sau solicitate și conforme atribuțiilor specifice activităților desfășurate;
- t. elaborează raportările curente și rapoartele de activitate, în conformitate cu sistemul de raportare definit de Ministerul Sănătății, și raportează activitatea în aplicația on-line **AMCMSR.gov.ro**, cu respectarea confidențialității datelor personale și a diagnosticului medical al beneficiarilor;
- u. desfășoară activitatea în sistem integrat, prin aplicarea managementului de caz, cu ceilalți profesioniști din comunitate: asistentul social/tehnicianul în asistență socială, consilierul școlar și/sau mediatorul școlar, pentru gestionarea integrată a problemelor medicosocioeducaționale ale persoanelor vulnerabile, și lucrează în echipă cu moașa și/sau mediatorul sanitar, acolo unde este cazul;
- v. participă la realizarea planului comun de intervenție al echipei comunitare integrate/planului de servicii, conform legislației în vigoare, din perspectiva serviciilor de sănătate, și coordonează implementarea intervențiilor integrate dacă prioritatea de intervenție este medicală și de acces la serviciile de sănătate; participă la monitorizarea intervenției și evaluarea impactului asupra beneficiarului, din perspectivă medicală și a serviciilor de sănătate;
- w. colaborează cu alte instituții și organizații, inclusiv cu organizațiile neguvernamentale, pentru realizarea de programe, proiecte și acțiuni care se adresează persoanelor sau grupurilor vulnerabile/aflate în risc din punct de vedere medical, economic sau social;
- x. realizează alte activități, servicii și acțiuni de sănătate publică adaptate nevoilor specifice ale comunității și persoanelor din comunitate aparținând grupurilor vulnerabile/aflate în risc, în limita competențelor profesionale.

#### Alte atribuții:

Asigură furnizarea de servicii integrate, medico-sociale, flexibile: - și adecvate, nevoilor beneficiarilor, acordate în mediul în care aceștia trăiesc prin utilizarea eficientă a serviciilor acordate în cadrul pachetului de bază în colaborare cu medicul de familie cu accent pe promovare și prevenție precum și asigurarea monitorizării bolnavilor cronici și a bolnavilor cu boli rare în scopul asigurării eficienței serviciilor medicale.

### Obiective de performanță individuală:

- îmbunătățirea accesului persoanelor din grupurile vulnerabile la servicii de sănătate de bază, preventive și curative, integrate și de calitate;

\* Creșterea numărului de beneficiari de servicii de asistență medicală comunitară (gravide, copii, bolnavi cronici, etc);

- Prevenirea îmbolnăvirilor și reducerea morbidității datorată bolilor cronice sau ale celor transmisibile;

- Criterii de evaluare a realizării obiectivelor de performanță:

- Rezultate obținute
- Asumarea responsabilităților
- " Adaptarea la complexitatea muncii

- Inițiativă și creativitate

- Indicatori de performanță:

- Număr total beneficiari de servicii (gravide, copii, persoane cu boli cronice, etc)
- Număr persoane vulnerabile înscrise pe listele unui medic de familie
- Număr colaborări cu echipa comunitară integrată

### Sfera relațională a titularului poziției

#### 1. Sfera relațională internă:

##### a) Relații ierarhice:

- Subordonat față de: secretarul general UAT , primar și coordonatorul județean din cadrul DSP;
- Superior pentru: nu este cazul

##### b) Relații funcționale:

- Cu membrii echipei comunitare integrate;
- Cu alți colaboratori din cadrul mecanismului de colaborare interinstituțională

#### 2. Sfera relațională externă:

- Cu autorități și instituții publice: ministere și alte instituții ale administrației publice centrale și locale etc ;

- Cu persoane juridice private: furnizori de servicii sociale, organizații neguvernamentale etc

#### 3. Limite de competență

- Deciziile pot fi luate cu aprobarea prealabilă a conducătorului instituției... -

- Asigură consultanță/consiliere verbal și în scris, cu respectarea prevederilor legale.

întocmit de

1. Numele și prenumele:
2. Funcția publică de conducere:
3. Semnătura.....
4. Data întocmirii : -----

Luat la cunoștință de către ocupantul postului

1. Numele și prenumele:
2. Semnătura.....
3. Data:

Anexa 2 la HCL NR 52/2023

Organigrama ~Serviciului Asistentă Comunitară~

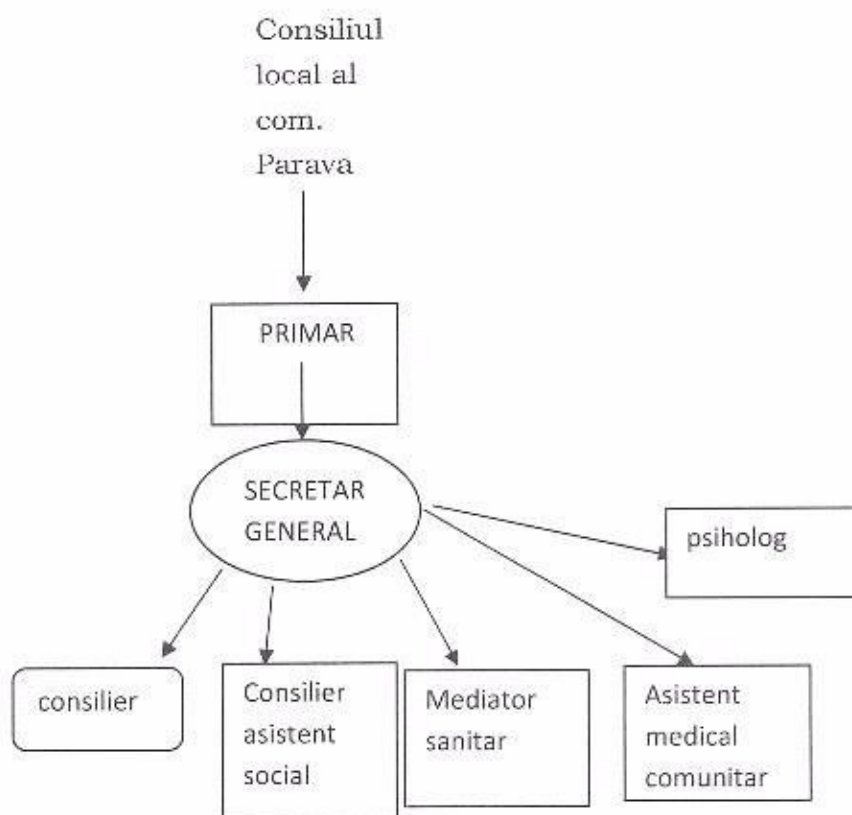

Presedinte de sedinta



secretar  
general

Handwritten signature of the general secretary in blue ink.

Anexa 3 CONTRACT nr .  
pentru acordarea de servicii sociale

Părțile contractante:

1..... Primaria com. Parava, jud. Bacau, Serviciul de Asistența Comunitară,  
acronim SAC , denumit în continuare furnizor de servicii sociale, cu sediul în  
Parava, str. Stefan cel Mare, nr.71, județul Bacau, codul de  
înregistrare fiscală 4535902, contul nr.....deschis la Trezoreria/Banca  
....., certificatul de acreditare seria AF nr. 006815, reprezentat de  
Domnul Dediu Costel, având funcția de primar

și

(numele beneficiarului de servicii sociale)

denumit în continuare beneficiar, domiciliat/locuiește în localitatea , str.  
..... nr....., județul/sectorul ....., codul numeric  
personal .....,  
posesor al B.I./C.I. seria ..... nr..... , eliberat/eliberată la data de  
..... de Secția de  
poliție ....., reprezentat prin domnul/doamna .....,  
domiciliat/domiciliată în localitatea  
..... , str ..... nr ..... ,  
județul/sectorul  
..... , posesor/posesoare al/a B.I./C.I. seria ..... nr ..... ,  
eliberat/eliberată la data de

1. convin asupra următoarelor:

1. Definiții:

- 1.1. contractul pentru furnizarea de servicii sociale - actul juridic încheiat între o persoană fizică sau juridică, publică ori privată, acreditată conform legii să acorde servicii sociale, denumită furnizor de servicii sociale, și o persoană fizică aflată în situație de risc sau de dificultate socială, denumită beneficiar de servicii sociale, care exprimă acordul de voință al acestora în vederea acordării de servicii sociale;
- 1.2. furnizor de servicii sociale - persoana fizică sau juridică, publică ori privată, acreditată conform legii în vederea acordării de servicii sociale, prevăzută la art. 11 din Ordonanța Guvernului nr. 68/2003 privind serviciile sociale, aprobată cu modificări și completări prin Legea nr. 515/2003, cu modificările și completările ulterioare;
- 1.3. beneficiar de servicii sociale - persoana aflată în situație de risc și de dificultate socială, împreună cu familia acesteia, care necesită servicii sociale, conform planului de intervenție revizuit în urma evaluării complexe;
- 1.4. servicii sociale - ansamblu de măsuri și acțiuni realizate pentru a răspunde nevoilor sociale individuale, familiale sau de grup, în vederea prevenirii și depășirii unor situații de dificultate, vulnerabilitate sau de dependență pentru prezervarea autonomiei și protecției persoanei, pentru prevenirea marginalizării și excluziunii sociale, pentru promovarea incluziunii sociale și în scopul creșterii calității vieții, definite în condițiile prevăzute de Ordonanța Guvernului nr. 68/2003, aprobată cu modificări și completări prin Legea nr. 515/2003, cu modificările și completările ulterioare;
- 1.5. reevaluarea situației beneficiarului de servicii sociale - activitatea obligatorie a furnizorului de servicii sociale de a evalua situația beneficiarului de servicii sociale după acordarea de servicii sociale pe o anumită perioadă;
- 1.6. revizuirea sau completarea planului individualizat de asistență și îngrijire - modificarea sau completarea adusă planului individualizat pe baza rezultatelor reevaluării situației beneficiarului de servicii sociale;
- 1.7. contribuția beneficiarului de servicii sociale - cotă-parte din costul total al serviciului/serviciilor acordat/acordate de furnizorul de servicii sociale, în funcție de tipul serviciului și de situația materială a beneficiarului de servicii sociale, și care poate fi în bani, în servicii sau în natură;
- 1.8. obligațiile beneficiarului de servicii sociale - totalitatea îndatoririlor pe care beneficiarul de servicii sociale și le asumă prin contract și pe care le va îndeplini valorificându-și maximal potențialul psiho-fizic;
- 1.9. standarde minimale de calitate - ansamblul de cerințe privind cadrul organizatoric și material, resursele umane și financiare în vederea atingerii nivelului de performanță obligatoriu pentru toți furnizorii de servicii sociale specializate, aprobate în condițiile legii;
- 1.10. modificări de drept ale contractului de acordare de servicii sociale - modificările aduse contractelor de acordare de servicii sociale în mod independent de voința părților, în temeiul prevederilor unui act normativ;
- 1.11. forța majoră - eveniment mai presus de controlul părților, care nu se datorează greșelii sau vinii acestora, care nu putea fi prevăzut în momentul încheierii contractului și care face imposibilă executarea și, respectiv, îndeplinirea acestuia;
- 1.12. evaluarea inițială - activitatea de identificare/determinare a naturii cauzelor, a stării actuale de dezvoltare și de integrare socială a beneficiarului de servicii sociale, precum și a prognosticului acestora, efectuată prin utilizarea de metode și tehnici specifice profesiilor sociale, de către furnizorul de servicii sociale. Scopurile evaluării sunt cunoașterea și înțelegerea problemelor cu care se confruntă beneficiarul de servicii sociale și identificarea măsurilor inițiale pentru elaborarea planului inițial de măsuri;
- 1.13. planul individualizat de asistență și îngrijire - ansamblul de măsuri și servicii adecvate și individualizate potrivit nevoilor sociale identificate ca urmare a efectuării evaluării complexe,

cuprinzând programarea serviciilor sociale, personalul responsabil și procedurile de acordare a serviciilor sociale;

1.14. evaluarea complexă - activitatea de investigare și analiză a stării actuale de dezvoltare și de integrare socială a beneficiarului de servicii sociale, a cauzelor care au generat și care întrețin situația de dificultate în care acesta se află, precum și a prognosticului acestora, utilizându-se instrumente și tehnici

a) **Anexa 2 la HCL NR 52/2023**

b)

c)

standardizate specifice domeniilor: asistență socială, psihologic, educațional, medical, juridic.

ș.a.m.

d.

2. Obiectul contractului

2.1. \*) Obiectul contractului îl constituie acordarea următoarelor servicii sociale:

\*) Lista serviciilor sociale ce vor fi acordate poate fi prevăzută cu acordul părților în anexa la contract.

2.2. \*) Descrierea serviciilor sociale acordate de furnizorul de servicii sociale:

a) .....

b) .....

c) ..... ș.a.m.d.

\*) Descrierea serviciilor sociale acordate poate fi prevăzută cu acordul părților în anexa la contract.

3. Costurile serviciilor sociale acordate și contribuția beneficiarului de servicii sociale

3.1. Costul total pe lună al serviciilor sociale prevăzute la pct. 2 este de: lei/lună.

3.2. \*) Costul pe lună pentru fiecare serviciu social acordat este după cum urmează:

- pentru..... costul pe lună

(serviciul

social/serviciile sociale) este de

\*) Costurile serviciilor sociale pot fi prevăzute cu acordul părților în anexa la contract.

3.3. \*\*) Contribuția beneficiarului pentru serviciile sociale primite este după cum urmează:

..... pentru contribuția

(serviciul social/serviciile sociale)

este

(în bani/în natură)

\*\*) Valoarea contribuției beneficiarului de servicii sociale este stabilită în urma procesului de evaluare complexă.

3.4. Contribuția beneficiarului de servicii sociale nu va influența acordarea serviciilor sociale și nu va îngreuna posibilitatea acestuia de a ieși din starea de dificultate.

4. Durata contractului

4.1. Durata contractului este de la data de.....până la data de

4.2. Durata contractului poate fi prelungită cu acordul părților și numai după evaluarea rezultatelor serviciilor acordate beneficiarului de servicii sociale și, după caz, revizuirea planului individualizat de asistență și îngrijire.

5. Etapele procesului de acordare a serviciilor sociale:

5.1. implementarea măsurilor prevăzute în planul de intervenție și în planul individualizat;

- 5.2. reevaluarea periodică a situației beneficiarului de servicii sociale;
- 5.3. revizuirea planului individualizat de asistență și îngrijire în vederea adaptării serviciilor sociale la nevoile beneficiarului.
6. Drepturile furnizorului de servicii sociale:
- 6.1. de a verifica veridicitatea informațiilor primite de la beneficiarul de servicii sociale;
- 6.2. de a sista acordarea serviciilor sociale către beneficiar în cazul în care constată că acesta i-a furnizat informații eronate;
- 6.3. de a utiliza, în condițiile legii, date denominalizate în scopul întocmirii de statistici pentru dezvoltarea serviciilor sociale.
7. Obligațiile furnizorului de servicii sociale:
- 7.1. să respecte drepturile și libertățile fundamentale ale beneficiarului în acordarea serviciilor sociale, precum și drepturile beneficiarului de servicii sociale, rezultate din prezentul contract;
- 7.2. să acorde servicii sociale prevăzute în planul individualizat de asistență și îngrijire, cu respectarea acestuia și a standardelor minimale de calitate a serviciilor sociale;
- 7.3. să depună toate diligențele pentru a asigura beneficiarul de continuitatea serviciilor sociale furnizate, în cazurile de încetare a prezentului contract prevăzute la pct. 12.1 și 13.1 lit. a) și d); asigurarea continuității serviciilor sociale se va realiza și prin subcontractare și cesiune de servicii sociale;
- 7.4. să fie receptiv și să țină cont de toate eforturile beneficiarului de servicii sociale în îndeplinirea obligațiilor contractuale și să considere că beneficiarul și-a îndeplinit obligațiile contractuale în măsura în care a depus toate eforturile;
- 7.5. să informeze beneficiarul de servicii sociale asupra:
- conținutului serviciilor sociale și condițiilor de acordare a acestora;
  - oportunității acordării altor servicii sociale;
  - listei la nivel local cuprinzând furnizorii acreditați să acorde servicii sociale;
  - regulamentului de ordine internă;
  - oricărei modificări de drept a contractului;
- 7.6. să reevalueze periodic situația beneficiarului de servicii sociale, și, după caz, să completeze și/sau să revizuiască planul individualizat de asistență și îngrijire exclusiv în interesul acestuia;
- 7.7. să respecte, conform legii, confidențialitatea datelor și informațiilor referitoare la beneficiarul de servicii sociale;
- 7.8. să ia în considerare dorințele și recomandările obiective ale beneficiarului cu privire la acordarea serviciilor sociale;
- 7.9. să utilizeze contribuția beneficiarului de servicii sociale exclusiv pentru acoperirea cheltuielilor legate de acordarea serviciilor sociale;
- 7.10. de a informa serviciul public de asistență în a cărui rază teritorială locuiește beneficiarul asupra nevoilor identificate și serviciilor sociale propuse a fi acordate.
8. Drepturile beneficiarului
- 8.1. În procesul de acordare a serviciilor sociale prevăzute la pct. 2, furnizorul de servicii sociale va respecta drepturile și libertățile fundamentale ale beneficiarului de servicii sociale.
- 8.2. Beneficiarul are următoarele drepturi contractuale:
- a) de a primi servicii sociale prevăzute în planul individualizat de asistență și îngrijire;
- b) de a i se asigura continuitatea serviciilor sociale atât timp cât se mențin condițiile care au generat situația de dificultate;
- c) de a refuza, în condiții obiective, primirea serviciilor sociale;
- d) de a fi informat, în timp util și în termeni accesibili, asupra:
- drepturilor sociale, măsurilor legale de protecție și asupra situațiilor de risc;
  - modificărilor intervenite în acordarea serviciilor sociale;
  - oportunității acordării altor servicii sociale;
  - listei la nivel local cuprinzând furnizorii acreditați să acorde servicii sociale;
  - regulamentului de ordine internă;
- e) de a participa la evaluarea serviciilor sociale primite și la luarea deciziilor privind intervenția socială care i se aplică, putând alege variante de intervenție, dacă ele există;
- f) dreptul de a avea acces la propriul dosar;
- g) de a-și exprima nemulțumirea cu privire la acordarea serviciilor sociale.
9. \*) Obligațiile beneficiarului:
- 9.1. să participe activ în procesul de furnizare a serviciilor sociale și la reevaluarea și revizuirea planului individualizat de asistență și îngrijire;
- 9.2. să furnizeze informații corecte cu privire la identitatea și situația familială, medicală, economică și socială și să permită furnizorului de servicii sociale verificarea veridicității acestora;

- 9.3. să respecte termenele și clauzele stabilite în cadrul planului individualizat de asistență și îngrijire;
- 9.4. să contribuie la plata costurilor serviciilor sociale primite cu o cotă-parte din costul total al serviciului/serviciilor acordat/acordate de furnizor, conform pct. 3.3 și 3.4;
- 9.5. să anunțe orice modificare intervenită în legătură cu situația sa personală pe parcursul acordării serviciilor sociale;
- 9.6. să respecte regulamentul de ordine internă al furnizorului de servicii sociale (reguli de comportament, program, persoanele de contact etc.).

\*) Obligațiile beneficiarului de servicii sociale se vor completa, după caz, cu alte obligații specifice tipurilor de servicii sociale prevăzute în prezentul contract.

#### 10. \*) Soluționarea reclamațiilor

10.1. Beneficiarul are dreptul de a formula verbal și/sau în scris reclamații cu privire la acordarea serviciilor sociale.

10.2. Reclamațiile pot fi adresate furnizorului de servicii sociale direct sau prin intermediul oricărei persoane din cadrul echipei de implementare a planului individualizat.

10.3. Furnizorul de servicii sociale are obligația de a analiza conținutul reclamațiilor, consultând atât beneficiarul de servicii sociale, cât și specialiștii implicați în implementarea planului individualizat de asistență și îngrijire și de a formula răspuns în termen de maximum 10 zile de la primirea reclamației.

10.4. Dacă beneficiarul de servicii sociale nu este mulțumit de soluționarea reclamației, acesta se poate adresa în scris Comisiei de mediere socială de la nivelul județului/sectorului ....., care va clarifica prin dialog

divergențele dintre părți sau, după caz, instanței de judecată competente.

\*) Furnizorul de servicii sociale va avea înscrisă în regulamentul de ordine interioară o procedură privind plângerile formulate de beneficiarii de servicii sociale, care va respecta pct. 10.1 - 10.3.

#### 11. Litigii

11.1. Litigiile născute în legătură cu încheierea, executarea, modificarea și încetarea ori alte pretenții decurgând din prezentul contract vor fi supuse unei proceduri prealabile de soluționare pe cale amiabilă.

11.2. Dacă după 15 zile de la începerea acestor proceduri neoficiale furnizorul de servicii sociale și beneficiarul de servicii sociale nu reușesc să rezolve în mod amiabil o divergență contractuală, fiecare poate solicita Comisiei de mediere socială mijlocirea soluționării divergențelor sau se poate adresa instanțelor judecătorești competente.

#### 12. \*) Rezilierea contractului

\*) În funcție de natura serviciilor sociale oferite de către furnizorul de servicii sociale, părțile contractuale pot conveni asupra daunelor care se vor plăti de către părțile responsabile.

12.1. Constituie motiv de reziliere a prezentului contract următoarele:

- refuzul obiectiv al beneficiarului de servicii sociale de a mai primi serviciile sociale, exprimat în mod direct sau prin reprezentant;
- nerespectarea în mod repetat de către beneficiarul de servicii sociale a regulamentului de ordine interioară al furnizorului de servicii sociale;
- încălcarea de către furnizorul de servicii sociale a prevederilor legale cu privire la serviciile sociale, dacă este invocată de beneficiarul de servicii sociale;
- retragerea autorizației de funcționare sau a acreditării furnizorului de servicii sociale;
- limitarea domeniului de activitate pentru care furnizorul de servicii sociale a fost acreditat, în măsura în care este afectată acordarea serviciilor către beneficiarul de servicii sociale;
- schimbarea obiectului de activitate al furnizorului de servicii sociale, în măsura în care este afectată acordarea serviciilor către beneficiarul de servicii sociale.

#### 13. Încetarea contractului

13.1. Constituie motiv de încetare a prezentului contract următoarele:

- expirarea duratei pentru care a fost încheiat contractul;
- acordul părților privind încetarea contractului;
- scopul contractului a fost atins;
- forța majoră, dacă este invocată.

#### 14. Dispoziții finale

14.1. Părțile contractante au dreptul, pe durata îndeplinirii prezentului contract, de a conveni modificarea clauzelor acestuia prin act adițional numai în cazul apariției unor circumstanțe care lezează interesele legitime ale acestora și care nu au putut fi prevăzute la data încheierii prezentului contract.

14.2. Prevederile prezentului contract se vor completa cu prevederile legislației în vigoare în domeniu.

14.3. Limba care guvernează prezentul contract este limba română.

14.4. Prezentul contract va fi interpretat conform legilor din România.

- 14.5. Furnizorul de servicii sociale realizează monitorizarea și evaluarea serviciilor sociale acordate.
- 14.6. Măsurile de implementare a planului individualizat de asistență și îngrijire se comunică Direcției generale de asistență socială și protecția copilului și Serviciului public de asistență socială, conform legii.
- 14.7. Pe baza raportului cu privire la rezultatele implementării planului individualizat de asistență și îngrijire, Direcția generală de asistență socială și protecția copilului și Serviciul public de asistență socială vor monitoriza activitatea furnizorului de servicii sociale.

\*) Anexele la contract:

- a) planul individualizat de asistență și îngrijire;
- b) fișa de reevaluare a serviciilor sociale acordate beneficiarului de servicii sociale;
- c) planul revizuit de asistență și îngrijire.

\*) Părțile contractante pot stabili de comun acord și alte tipuri de anexe.

- Prezentul contract de furnizare a serviciilor sociale a fost încheiat la sediul furnizorului de servicii sociale/domiciliul beneficiarului de servicii sociale în două exemplare, câte unul pentru fiecare parte contractantă.

- O copie a prezentului contract va fi transmisă Direcției generale de asistență socială și protecția copilului și Serviciului public de asistență socială de către furnizorul de servicii sociale.

(data)(localitatea)  
Furnizorul de servicii  
sociale  
(numele și funcția  
autorizată/autorizate să  
semneze)  
a)

Beneficiarul de servicii  
sociale  
(numel  
e)  
(semnătur  
a)  
persoanci/persoan  
elor

  
Presedinte de sedinta  

secretar  
general  

PROCEDURI OBLIGATORII ULTERIOARE ADOPTĂRII HOTĂRĂRII CONSILIULUI LOCAL NR. 95/06.12.2023.<sup>1</sup>

Operațiuni efectuate	Data ZZ/LL/AN	Semnătura persoanei responsabile să efectueze procedura
1	2	3
Adoptarea hotărârii <sup>1)</sup> s-a făcut cu majoritate <input checked="" type="checkbox"/> * simplă absolută calificată <sup>2</sup>	06.12.2023	
Comunicarea către primar <sup>2)</sup>	06.12.2023	SG
Comunicarea către prefectul județului <sup>3)</sup>	07.12.2023	SG
Aducerea la cunoștința publică <sup>4)+5)</sup>	06.12.2023	SG